

เอกสารแนบ



เอกสารแนบ 2

หนังสืออนุญาตจากหน่วยงานราชการ

- ใบรับอนุญาตก่อสร้าง ดัดแปลงอาคาร รื้อถอนอาคาร (อ.1)
- ใบรับอนุญาตก่อสร้าง ดัดแปลงอาคาร หรือเคลื่อนย้ายอาคาร (อ.6)
- หนังสือสำคัญการจดทะเบียนอาคารชุด (อ.ช.10)
- เอกสารจดทะเบียนผู้จัดการนิติบุคคลอาคารชุด (อ.ช.12)
- หนังสือสำคัญการจดทะเบียนนิติบุคคลอาคารชุด (อ.ช.13)
- ใบรับรองตรวจสอบอาคาร (ร.1)



อาคาร อยู่อาศัยรวม
ประเภทบ้านเปลี่ยนแปลงการใช้
เอกสารนำบัญชีไปต่อภาษีมูลค่าเพิ่ม
แบบ อ.๑

๔๘/๒๕๖๕

ใบอนุญาตก่อสร้างอาคาร ดัดแปลงอาคาร หรือรื้อถอนอาคาร

เลขที่ บก. ๑๒๓ ๒๕

อนุญาตให้ บริษัท สิริวัฒนา โฮลดิ้ง จำกัด โดย นายอภิชาติ จูตระกูล, นายวันจักร์ บุณศิริ
เจ้าของอาคาร อยู่บ้านเลขที่ ๕๕ ซอยริมคลองพระโขนง แขวงพระโขนงเหนือ เขตวัฒนา จังหวัดกรุงเทพมหานคร

ข้อ ๑ ทำการ ก่อสร้างอาคาร บ้านเลขที่ - ถนนเพชรเกษม แขวงบางแคเหนือ เขตบางแค
จังหวัด กรุงเทพมหานคร ในที่ดินโฉนดที่ดินเลขที่ ๒๓๒๗๕ เลขที่ดิน ๕๕ เป็นที่ดินของ บริษัท สิริวัฒนา โฮลดิ้ง จำกัด
(แปลงที่ขออนุญาต), โฉนดที่ดินเลขที่ ๒๓๒๗๖ เลขที่ดิน ๕๕ เป็นที่ดินของ บริษัท เรด โลตัส พร็อพเพอร์ตี้ จำกัด
(ตกอยู่ในบังคับการจำยอมทั้งแปลง เรื่อง ทางเดิน ทางรถยนต์ ไฟฟ้า ประปา โทรศัพท์ ท่อระบายน้ำ
และสาธารณูปโภคอื่น ๆ ของที่ดินโฉนดเลขที่ ๒๓๒๗๕ เลขที่ดิน ๕๕), โฉนดที่ดินเลขที่ ๒๓๕๙๗, ๒๓๓๓๑๗,
๒๓๕๙๙, ๒๓๖๑๖ เลขที่ดิน ๓๔๕, ๖๐๕, ๖๐๖, ๖๐๘ เป็นที่ดินของ นายคำมอญ ศรีบุลา
(ตกอยู่ในบังคับการจำยอมทั้งแปลง เรื่อง ทางเดิน ทางรถยนต์ ไฟฟ้า ประปาโทรศัพท์ ท่อระบายน้ำและสาธารณูปโภคอื่น ๆ
ของที่ดินโฉนดเลขที่ ๒๓๒๗๕ เลขที่ดิน ๕๕ และโฉนดที่ดินเลขที่ ๒๓๒๗๖ เลขที่ดิน ๕๕)

ข้อ ๒ เป็นอาคาร

(๑) ชนิด ตึก ๘ ชั้น (๒๖๑ ห้อง) จำนวน ๑ หลัง เพื่อใช้เป็น หักอาศัยรวม พื้นที่/ความยาว
๙,๙๕๐.๐๐ ตารางเมตร ที่จอดรถ ที่กั๊บลัด และทางเข้าออกของรถ จำนวน ๗๗ คัน พื้นที่ ๑,๗๙๒.๐๐ ตารางเมตร

(๒) ชนิด รั้ว ค.ส.ล. จำนวน ๑ แห่ง เพื่อใช้เป็น กันแนวเขตที่ดิน พื้นที่/ความยาว ๔๕.๐๐ ตารางเมตร
ที่จอดรถ ที่กั๊บลัด และทางเข้าออกของรถ จำนวน - คัน พื้นที่ ๐๐.๐๐ ตารางเมตร

(๓) ชนิด ท่อระบายน้ำจำนวน ๑ แห่ง เพื่อใช้เป็น ทางระบายน้ำ พื้นที่/ความยาว ๑๕๙.๐๐ ตารางเมตร
ที่จอดรถ ที่กั๊บลัด และทางเข้าออกของรถ จำนวน - คัน พื้นที่ ๐๐.๐๐ ตารางเมตร

ตามแผนผังบริเวณ แบบแปลน รายการประกอบแบบแปลน และรายการคำนวณ เลขที่ ๔๘
ลว. ๘ ก.พ. ๒๕๖๕ ที่แนบท้ายใบอนุญาตนี้

ข้อ ๓ มี นายจักรพงษ์ มานิตยกุล (ส-ส.๑๖๕๙), นางสาวจิรา หุ่นสะดี (ภย.๕๒๓๕๐)
เป็นผู้ควบคุมงาน

มี นายพัศกร เนื่องพุก (ส-ส.๓๗๐๘), นายสมพงษ์ จิตรรัตนพงษ์ (สย.๓๐๘๙)
เป็นผู้ออกแบบและคำนวณ

ข้อ ๔ ผู้ได้รับใบอนุญาตต้องปฏิบัติตามเงื่อนไขดังต่อไปนี้

(๑) ผู้ได้รับใบอนุญาตต้องปฏิบัติตามหลักเกณฑ์ วิธีการและเงื่อนไขตามที่กำหนดในกฎกระทรวง
และหรือข้อบัญญัติท้องถิ่น ซึ่งออกตามความในมาตรา ๘ (๑๑) มาตรา ๙ หรือมาตรา ๑๐ แห่งพระราชบัญญัติ
ควบคุมอาคาร พ.ศ. ๒๕๖๒

ค่าใบอนุญาต ๒๐๐.๐๐ บาท

ค่าตรวจแบบ ๔๐,๔๓๐.๐๐ บาท

รวม ๔๐,๖๓๐.๐๐ บาท (สี่หมื่นหกร้อยสามสิบบาทถ้วน)

(๒) ต้องปฏิบัติตามเงื่อนไขแนบท้ายใบอนุญาตนี้

ใบอนุญาตฉบับนี้ให้ใช้ได้จนถึงวันที่ ๒๖ เม.ย. ๒๕๖๖

ออกให้ ณ วันที่ ๒๗ เม.ย. ๒๕๖๕

(ลายมือชื่อ)

ตำแหน่ง





อาคาร อยู่อาศัย
ประเภทบ้านเปลี่ยนแบบโครงการใช้
เอกสารนำกฎไปรื้อถอนทำสัญญา
แบบ อ.๑

๔๘/๒๕๖๕

ใบอนุญาตก่อสร้างอาคาร ดัดแปลงอาคาร หรือรื้อถอนอาคาร

เลขที่ บค. ๑๒๓/๒๕

อนุญาตให้ บริษัท สิริวัฒนา โฮลดิ้ง จำกัด โดย นายอภิชาติ จูตระกูล, นายวันจักร์ บุณศิริ
เจ้าของอาคาร อยู่บ้านเลขที่ ๕๔ ซอยริมคลองพระโขนง แขวงพระโขนงเหนือ เขตวัฒนา จังหวัดกรุงเทพมหานคร

ข้อ ๑ ทำการ ก่อสร้างอาคาร บ้านเลขที่ - ถนนเพชรเกษม แขวงบางแคเหนือ เขตบางแค
จังหวัด กรุงเทพมหานคร ในที่ดินโฉนดที่ดินเลขที่ ๒๓๒๗๕ เลขที่ดิน ๕๕ เป็นที่ดินของ บริษัท สิริวัฒนา โฮลดิ้ง จำกัด
(แปลงที่ขออนุญาต), โฉนดที่ดินเลขที่ ๒๓๒๗๖ เลขที่ดิน ๕๔ เป็นที่ดินของ บริษัท เรด โลตัส พร็อพเพอร์ตี้ จำกัด
(ตกอยู่ในบังคับการจำยอมทั้งแปลง เรื่อง ทางเดิน ทางรถยนต์ ไฟฟ้า ประปา โทรศัพท์ ท่อระบายน้ำ
และสาธารณูปโภคอื่น ๆ ของที่ดินโฉนดเลขที่ ๒๓๒๗๕ เลขที่ดิน ๕๕), โฉนดที่ดินเลขที่ ๒๓๕๔๗, ๒๓๓๑๗,
๒๓๕๔๙, ๒๓๖๑๖ เลขที่ดิน ๓๕๕, ๖๐๕, ๖๐๖, ๖๐๘ เป็นที่ดินของ นายคำมอญ ศรีบุลา
(ตกอยู่ในบังคับการจำยอมทั้งแปลง เรื่อง ทางเดิน ทางรถยนต์ ไฟฟ้า ประปาโทรศัพท์ ท่อระบายน้ำและสาธารณูปโภคอื่น ๆ
ของที่ดินโฉนดเลขที่ ๒๓๒๗๕ เลขที่ดิน ๕๕ และโฉนดที่ดินเลขที่ ๒๓๒๗๖ เลขที่ดิน ๕๔)

ข้อ ๒ เป็นอาคาร

(๑) ชนิด ตึก ๘ ชั้น (๒๖๑ ห้อง) จำนวน ๑ หลัง เพื่อใช้เป็น ที่พักอาศัยรวม พื้นที่/ความยาว
๙,๙๕๐.๐๐ ตารางเมตร ที่จอดรถ ที่กั๊บลัด และทางเข้าออกของรถ จำนวน ๗๗ คัน พื้นที่ ๑,๗๙๒.๐๐ ตารางเมตร

(๒) ชนิด รั้ว ค.ส.ล. จำนวน ๑ แห่ง เพื่อใช้เป็น กันแนวเขตที่ดิน พื้นที่/ความยาว ๔๔.๐๐ ตารางเมตร
ที่จอดรถ ที่กั๊บลัด และทางเข้าออกของรถ จำนวน - คัน พื้นที่ ๐๐.๐๐ ตารางเมตร

(๓) ชนิด ท่อระบายน้ำ จำนวน ๑ แห่ง เพื่อใช้เป็น ทางระบายน้ำ พื้นที่/ความยาว ๑๕๙.๐๐ ตารางเมตร
ที่จอดรถ ที่กั๊บลัด และทางเข้าออกของรถ จำนวน - คัน พื้นที่ ๐๐.๐๐ ตารางเมตร

ตามแผนผังบริเวณ แบบแปลน รายการประกอบแบบแปลน และรายการคำนวณ เลขที่ ๔๘
ลว. ๘ ก.พ. ๒๕๖๕ ที่แนบท้ายใบอนุญาตนี้

ข้อ ๓ มี นายจักรพงษ์ มานิตยกุล (ส-สค.๑๖๕๙), นางสาวจุริรา หุ่นสะดี (ภย.๕๒๓๕๐)
เป็นผู้ควบคุมงาน

มี นายพัสกร เนื่องพุก (ส-สค.๓๗๐๘), นายสมพงษ์ จิตรรัตนพงษ์ (สย.๓๐๘๙)
เป็นผู้ออกแบบและคำนวณ

ข้อ ๔ ผู้ได้รับใบอนุญาตต้องปฏิบัติตามเงื่อนไขดังต่อไปนี้

(๑) ผู้ได้รับใบอนุญาตต้องปฏิบัติตามหลักเกณฑ์ วิธีการและเงื่อนไขตามที่กำหนดในกฎกระทรวง
และหรือข้อบัญญัติท้องถิ่น ซึ่งออกตามความในมาตรา ๘ (๑๑) มาตรา ๙ หรือมาตรา ๑๐ แห่งพระราชบัญญัติ
ควบคุมอาคาร พ.ศ. ๒๕๖๒

ค่าใบอนุญาต	๒๐๐.๐๐ บาท
ค่าตรวจแบบ	๔๐,๔๓๐.๐๐ บาท
รวม	๔๐,๖๓๐.๐๐ บาท (สี่หมื่นหกร้อยสามสิบบาทถ้วน)

(๒) ต้องปฏิบัติตามเงื่อนไขแนบท้ายใบอนุญาตนี้

ใบอนุญาตฉบับนี้ให้ใช้ได้จนถึงวันที่ ๒๖ เม.ย. ๒๕๖๖

ออกให้ ณ วันที่ ๒๗ เม.ย. ๒๕๖๕

(ลายมือชื่อ)

ตำแหน่ง





ใบอนุญาตก่อสร้างอาคาร ดัดแปลงอาคาร หรือรื้อถอนอาคาร

เลขที่ บค. ๑๒๓ ๒๕

อนุญาตให้ บริษัท สิริวัฒนา โฮลดิ้ง จำกัด โดย นายอภิชาติ จูตระกูล, นายวันจักร์ บุณศิริ
เจ้าของอาคาร อยู่บ้านเลขที่ ๕๕ ซอยริมคลองพระโขนง แขวงพระโขนงเหนือ เขตวัฒนา จังหวัดกรุงเทพมหานคร

ข้อ ๑ ทำการ ก่อสร้างอาคาร บ้านเลขที่ - ถนนเพชรเกษม แขวงบางแคเหนือ เขตบางแค
จังหวัด กรุงเทพมหานคร ในที่ดินโฉนดที่ดินเลขที่ ๒๓๒๗๕ เลขที่ดิน ๕๕ เป็นที่ดินของ บริษัท สิริวัฒนา โฮลดิ้ง จำกัด
(แปลงที่ขออนุญาต), โฉนดที่ดินเลขที่ ๒๓๒๗๖ เลขที่ดิน ๕๔ เป็นที่ดินของ บริษัท เรด โลดส์ พร็อพเพอร์ตี้ จำกัด
(ตกอยู่ในบังคับการจำยอมทั้งแปลง เรื่อง ทางเดิน ทางรถยนต์ ไฟฟ้า ประปา โทรศัพท์ ท่อระบายน้ำ
และสาธารณูปโภคอื่น ๆ ของที่ดินโฉนดเลขที่ ๒๓๒๗๕ เลขที่ดิน ๕๕), โฉนดที่ดินเลขที่ ๒๓๕๙๗, ๒๓๓๑๗,
๒๓๕๙๙, ๒๓๖๑๖ เลขที่ดิน ๓๔๕, ๖๐๕, ๖๐๖, ๖๐๘ เป็นที่ดินของ นายคำมอญ ศรีบุลา
(ตกอยู่ในบังคับการจำยอมทั้งแปลง เรื่อง ทางเดิน ทางรถยนต์ ไฟฟ้า ประปา โทรศัพท์ ท่อระบายน้ำและสาธารณูปโภคอื่น ๆ
ของที่ดินโฉนดเลขที่ ๒๓๒๗๕ เลขที่ดิน ๕๕ และโฉนดที่ดินเลขที่ ๒๓๒๗๖ เลขที่ดิน ๕๔)

ข้อ ๒ เป็นอาคาร

(๑) ชนิด ตึก ๘ ชั้น (๒๖๑ ห้อง) จำนวน ๑ หลัง เพื่อใช้เป็น ที่พักอาศัยรวม พื้นที่/ความยาว
๔,๔๕๐.๐๐ ตารางเมตร ที่จอดรถ ที่กลับรถ และทางเข้าออกของรถ จำนวน ๗๗ คัน พื้นที่ ๑,๗๕๒.๐๐ ตารางเมตร

(๒) ชนิด รั้ว ค.ส.ล. จำนวน ๑ แห่ง เพื่อใช้เป็น กันแนวเขตที่ดิน พื้นที่/ความยาว ๔๔.๐๐ ตารางเมตร
ที่จอดรถ ที่กลับรถ และทางเข้าออกของรถ จำนวน - คัน พื้นที่ ๐๐.๐๐ ตารางเมตร

(๓) ชนิด ท่อระบายน้ำ จำนวน ๑ แห่ง เพื่อใช้เป็น ทางระบายน้ำ พื้นที่/ความยาว ๑๕๙.๐๐ ตารางเมตร
ที่จอดรถ ที่กลับรถ และทางเข้าออกของรถ จำนวน - คัน พื้นที่ ๐๐.๐๐ ตารางเมตร

ตามแผนผังบริเวณ แบบแปลน รายการประกอบแบบแปลน และรายการคำนวณ เลขที่ ๔๘

ลว. ๘ ก.พ. ๒๕๖๕ ที่แนบท้ายใบอนุญาตนี้

ข้อ ๓ มี นายจักรพงษ์ มานิตยกุล (ส-ส.๑๖๕๙), นางสาวจุริรา หุ่นสะดี (ภย.๕๒๓๕๐)
เป็นผู้ควบคุมงาน

มี นายพัสกร เนื่องพุทก์ (ส-ส.๓๗๐๘), นายสมพงษ์ จิตรรัตนพงษ์ (สย.๓๐๘๙)
เป็นผู้ออกแบบและคำนวณ

ข้อ ๔ ผู้ได้รับใบอนุญาตต้องปฏิบัติตามเงื่อนไขดังต่อไปนี้

(๑) ผู้ได้รับใบอนุญาตต้องปฏิบัติตามหลักเกณฑ์ วิธีการและเงื่อนไขตามที่กำหนดในกฎกระทรวง
และหรือข้อบัญญัติท้องถิ่น ซึ่งออกตามความในมาตรา ๘ (๑๑) มาตรา ๙ หรือมาตรา ๑๐ แห่งพระราชบัญญัติ
ควบคุมอาคาร พ.ศ. ๒๕๖๒

ค่าใบอนุญาต	๒๐๐.๐๐ บาท
ค่าตรวจแบบ	๔๐,๔๓๐.๐๐ บาท
รวม	๔๐,๖๓๐.๐๐ บาท (สี่หมื่นหกกร้อยสามสิบบาทถ้วน)

(๒) ต้องปฏิบัติตามเงื่อนไขแนบท้ายใบอนุญาตนี้

ใบอนุญาตฉบับนี้ให้ใช้ได้จนถึงวันที่ ๒๖ เม.ย. ๒๕๖๖

ออกให้ ณ วันที่ ๒๗ เม.ย. ๒๕๖๕

(ลายมือชื่อ)

ตำแหน่ง





แบบ อ.๕

ใบรับรองการก่อสร้าง การตัดแปลง หรือการเคลื่อนย้ายอาคารประเภทควบคุมการใช้

เลขที่ ร.บค. ๒/๒๕๖๖

ใบรับรองฉบับนี้แสดงว่า บริษัท สิริวัฒนา โฮลดิ้ง จำกัด โดย นายอภิชาติ จูตระกูล และ นายวันจักร์ บุณศิริ เจ้าของอาคาร อยู่บ้านเลขที่ ๕๔ ซอยริมคลองพระโขนง แขวงพระโขนงเหนือ เขตวัฒนา กรุงเทพมหานคร รหัสไปรษณีย์ ๑๐๑๑๐ ได้ทำการ ก่อสร้างอาคาร เป็นไปโดยถูกต้องตามที่ได้รับอนุญาตในใบอนุญาตเลขที่ บค.๑๒๗/๖๕ ลงวันที่ ๒๗ เมษายน ๒๕๖๕ ซึ่งอาคารดังกล่าวเป็นอาคารประเภทควบคุมการใช้ เจ้าพนักงานท้องถิ่นจึงออกใบรับรองให้ ดังต่อไปนี้

ข้อ ๑ เป็นอาคาร

(๑) ชนิด ตึก ๘ ชั้น (๒๖๑ ห้อง) จำนวน ๑ หลัง เพื่อใช้เป็น ที่พักอาศัยรวม พื้นที่อาคาร/ความยาว ๔,๙๕๐ ตารางเมตร โดยมีที่จอดรถ ที่กั๊บลด และทางเข้าออกของรถ จำนวน ๗๗.๐๐ คัน พื้นที่ ๑,๗๙๒.๐๐ ตารางเมตร ที่บ้านเลขที่ ๕๔๐/๑ - ๕๔๐/๒๖๑ ถนนเพชรเกษม แขวงบางแคเหนือ เขตบางแค จังหวัดกรุงเทพมหานคร รหัสไปรษณีย์ ๑๐๑๖๐ โดยมี บริษัท สิริวัฒนา โฮลดิ้ง จำกัด เป็นเจ้าของอาคาร ในโฉนดที่ดินเลขที่ ๒๓๒๗๕ เลขที่ดิน ๕๕ เป็นที่ดินของ บริษัท สิริวัฒนา โฮลดิ้ง จำกัด (แปลงที่ขออนุญาต), ในโฉนดที่ดินเลขที่ ๒๗๒๗๖ เลขที่ดิน ๕๔ เป็นที่ดินของ บริษัท เรด โลตัส พร็อพเพอร์ตี้ จำกัด (ตกอยู่ในบังคับการระงับยอมนทั้งแปลง เรื่อง ทางเดิน ทางรถยนต์ ไฟฟ้า ประปา โทรศัพท์ ท่อระบายน้ำ และสาธารณูปโภคอื่นๆ ของที่ดินโฉนดเลขที่ ๒๓๒๗๕ เลขที่ดิน ๕๕) โฉนดที่ดินเลขที่ ๒๓๕๔๗, ๒๓๓๑๗, ๒๓๕๔๙, ๒๓๖๑๖ เลขที่ดิน ๓๔๕, ๖๐๕, ๖๐๖, ๖๐๘ เป็นที่ดินของ นายคำมอญ ศรีบุลา (ตกอยู่ในบังคับการระงับยอมนทั้งแปลง เรื่อง ทางเดิน ทางรถยนต์ ไฟฟ้า ประปา โทรศัพท์ ท่อระบายน้ำ และสาธารณูปโภคอื่นๆ ของที่ดินโฉนดเลขที่ ๒๓๒๗๕ เลขที่ดิน ๕๕ และโฉนดที่ดินเลขที่ ๒๓๒๗๖ เลขที่ดิน ๕๔)

ข้อ ๒ ผู้ได้รับใบรับรองต้องปฏิบัติตามเงื่อนไข ดังต่อไปนี้

(๑) ผู้ได้รับใบรับรองต้องปฏิบัติตามหลักเกณฑ์ วิธีการ และเงื่อนไขตามที่กำหนดในกฎกระทรวง ซึ่งออกตามความในมาตรา ๘ (๑๑) แห่งพระราชบัญญัติควบคุมอาคาร พ.ศ. ๒๕๖๒ หรือข้อบัญญัติท้องถิ่นออกตามความในมาตรา ๙ หรือมาตรา ๑๐ แห่งพระราชบัญญัติควบคุมอาคาร พ.ศ. ๒๕๖๒

ค่าใบอนุญาต	๑๐๐.๐๐ บาท
รวม	๑๐๐.๐๐ บาท (หนึ่งร้อยบาทถ้วน)

(๒) ผู้ได้รับใบรับรองนอกจากจะปฏิบัติตาม พ.ร.บ.ควบคุมอาคาร พ.ศ. ๒๕๖๒ แล้วต้องปฏิบัติตามกฎหมายอื่นที่เกี่ยวข้องด้วย

ออกให้ ณ วันที่ ๒๓ มี.ค. ๒๕๖๖

(ลายมือชื่อ).....

ผู้อนุญาต

ตำแหน่ง

ผู้อำนวยการเขตบางแค
ปฏิบัติราชการแทน
เจ้าพนักงานท้องถิ่นผู้อนุญาต





อ.ช.๑๐

หนังสือสำคัญการจดทะเบียนอาคารชุด

สำนักงานที่ดินจังหวัด กรุงเทพมหานคร สาขาหนองแขม
วันที่ ๒๓ เดือน มีนาคม พ.ศ. ๒๕๖๖

หนังสือนี้ออกให้เพื่อแสดงว่าพนักงานเจ้าหน้าที่ได้จดทะเบียนอาคารชุดตามพระราชบัญญัติอาคารชุด พ.ศ.๒๕๒๒ ตามคำขอของผู้มีกรรมสิทธิ์ในที่ดินและอาคาร ชื่อ บริษัท สิริวัฒนา โฮลดิ้ง จำกัด ทะเบียนเลขที่ ๓/๒๕๖๖ วันที่ ๒๓ เดือน มีนาคม พ.ศ.๒๕๖๖ โดยมีรายการ ดังนี้

๑. ชื่ออาคารชุด..... เกอะมูฟ บางแค อาคาร เอ
๒. โฉนดที่ดินเลขที่..... ๒๓๒๓๕ ตำบล/แขวง..... บางแคเหนือ
อำเภอ/เขต..... บางแค จังหวัด กรุงเทพมหานคร
๓. จำนวนอาคาร..... ๑ หลัง
๔. จำนวนห้องชุด..... ๒๖๑ ห้องชุด
๕. บันทึกรายละเอียด (รายการทรัพย์สินส่วนกลาง เฉพาะทรัพย์สินส่วนกลางตามมาตรา ๑๕ (๕), (๖), (๗) รายละเอียดปรากฏตามใบตอบแนบท้าย

๖. ทรัพย์สินส่วนบุคคล

- | | |
|--------------------------|----------------------------|
| ห้องชุดเพื่ออยู่อาศัย | จำนวน..... ๒๖๑.....ห้องชุด |
| ห้องชุดเพื่อประกอบการค้า | จำนวน..... -.....ห้องชุด |
| ที่จอดรถส่วนบุคคล | จำนวน..... -.....คัน |
| อื่น ๆ..... | |

(ลงชื่อ).....พนักงานเจ้าหน้าที่

ตำแหน่ง.....เจ้าพนักงานที่ดินกรุงเทพมหานคร สาขาหนองแขม

รายการจดทะเบียนนิติบุคคลอาคารชุด

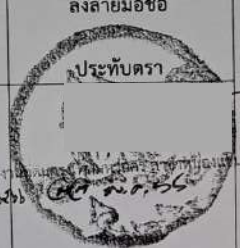
ทะเบียน เลขที่	ชื่อนิติบุคคลอาคารชุด	ที่ตั้งสำนักงาน	ชื่อ	จดทะเบียน วัน เดือน ปี	พนักงานเจ้าหน้าที่ ลงลายมือชื่อ ประทับตรา
			ที่อยู่ของผู้จัดการ		
๓/๒๕๖๖	เดอะมูฟวี่ บางนา อาคารเอ	๙๙๐ พระราม ๙/ถนนเพชรเกษม แขวงบางนาเหนือ เขตบางนา กรุงเทพมหานคร	บริษัท พาร์ค พร็อพเพอร์ตี้ จำกัด โดยนายกฤตวัฒน์ กระจ่างจบ ผู้ดำเนินการแทนนิติบุคคลอาคารชุด ในฐานะ ผู้จัดการ เลขที่ ๕๕ ซอยริมคลองพระโขนง แขวงพระโขนงเหนือ เขตวัฒนา กรุงเทพมหานคร	๒๒ พฤษภาคม ๒๕๖๖	

หมายเหตุ : วัตถุประสงค์นิติบุคคลอาคารชุดเป็นไปตามมาตรา ๓๓ แห่งพระราชบัญญัติอาคารชุด พ.ศ. ๒๕๒๒ ซึ่งบัญญัติว่า เพื่อจัดการและดูแลรักษาทรัพย์ส่วนกลาง และให้มีอำนาจกระทำการใด ๆ เพื่อประโยชน์ตามวัตถุประสงค์ดังกล่าว ทั้งนี้ตามมติของเจ้าของร่วมภายใต้บังคับแห่งพระราชบัญญัตินี้



อ.ข.๑๓

หนังสือสำคัญการจดทะเบียนนิติบุคคลอาคารชุด

สำนักงานที่ดินจังหวัด กรุงเทพมหานคร สาขาหนองแขม

วันที่ ๒๒ เดือน พฤษภาคม พ.ศ. ๒๕๖๖

หนังสือสำคัญฉบับนี้ออกให้เพื่อแสดงว่า พนักงานเจ้าหน้าที่ได้จดทะเบียนนิติบุคคลอาคารชุด
ตามพระราชบัญญัติอาคารชุด พ.ศ. ๒๕๒๒ ทะเบียนเลขที่ ๓/๒๕๖๖
เมื่อวันที่ ๒๒ เดือน พฤษภาคม พ.ศ. ๒๕๖๖ โดยมีรายการ ดังนี้

๑. ชื่อนิติบุคคลอาคารชุด..... เดอะมูฟ บางแค อาคารเอ.....

๒. มีวัตถุประสงค์นิติบุคคลอาคารชุดเป็นไปตามมาตรา ๓๓ แห่งพระราชบัญญัติอาคารชุด
พ.ศ. ๒๕๒๒ ซึ่งบัญญัติว่า เพื่อจัดการและดูแลรักษาทรัพย์สินส่วนกลางและให้มีอำนาจกระทำการใด ๆ เพื่อประโยชน์
ตามวัตถุประสงค์ดังกล่าว ทั้งนี้ตามมติของเจ้าของร่วมภายใต้บังคับแห่งพระราชบัญญัตินี้.....

รายละเอียดตามบัญชีแนบท้าย

๓. ที่ตั้งสำนักงานอยู่ที่ เลขที่ ๙๙๐ หมู่ที่..... ตรอก/ซอย.....
ถนน เพชรเกษม ตำบล/แขวง บางแคเหนือ อำเภอ/เขต บางแค
จังหวัด กรุงเทพมหานคร รหัสไปรษณีย์ ๑๐๑๖๐ โทรศัพท์.....

(ลงชื่อ)..... พนักงานเจ้าหน้าที่

(นายสพจน์ เพ็งประพันธ์)

ตำแหน่ง เจ้าพนักงานที่ดินกรุงเทพมหานคร สาขาหนองแขม

ใบต่อ อ.ข.๑๓

๑. จัดการดูแลบำรุงรักษา และซ่อมแซมบรรดาทรัพย์สินส่วนกลางที่มีอยู่ทั้งหมด และที่จะจัดให้มีขึ้นในอนาคตให้อยู่ในสภาพที่เจ้าของร่วมในอาคารชุดจะใช้ประโยชน์ได้ตลอดเวลา

๒. ดำเนินการรวบรวมเงินกองทุน ค่าใช้จ่ายส่วนกลางจากเจ้าของร่วมทั้งหลาย และดำเนินการในเรื่องการ ฝาก - ถอน การจัดสรรเงิน และดอกเบี้ยของเงินดังกล่าว ตลอดจนชำระค่าภาษีอากร ค่าธรรมเนียมใดๆ ที่จะต้องชำระให้แก่ทางราชการ

๓. จัดการดำเนินการด้วยวิธีใดๆ เพื่อความปลอดภัย และป้องกันอุบัติเหตุของอาคาร และทรัพย์สินส่วนกลางทั้งหมด รวมทั้งทำสัญญาประกันภัยทุกชนิด กับบริษัทประกันภัยที่น่าเชื่อถือได้

๔. ดำเนินการซื้อ ขาย แลกเปลี่ยน โอนหรือรับโอน เช่าหรือให้เช่า เช่าซื้อหรือให้เช่าซื้อ จำนองหรือรับจำนอง จำนำหรือรับจำนำ รับเป็นนายหน้า ตัวแทน หรือให้ได้มาโดยนิติกรรม ซึ่งทรัพย์สินอันเป็นสังหาริมทรัพย์ และอสังหาริมทรัพย์เพื่อประโยชน์ร่วมกันของเจ้าของร่วม และไม่เป็นการมุ่งค้ากำไร

๕. ดำเนินการติดต่อหน่วยราชการ รัฐวิสาหกิจ หรือหน่วยงานอื่นๆ นิติบุคคล หรือบุคคลภายนอกใดที่เกี่ยวข้อง ทั้งนี้ เพื่อดำเนินการให้ไปตามวัตถุประสงค์ของนิติบุคคลอาคารชุด

๖. เข้าทำนิติกรรมสัญญาใดๆ เพื่อดำเนินการตามวัตถุประสงค์ของนิติบุคคลอาคารชุด ทั้งนี้ เพื่อประโยชน์ของเจ้าของร่วมทั้งหลาย ตามมติที่ประชุมคณะกรรมการที่ได้รับ การแต่งตั้ง หรือเลือกตั้งจากที่ประชุมใหญ่เจ้าของร่วม

๗. ดำเนินการฟ้อง หรือต่อสู้คดีแพ่ง และคดีอาญา รวมทั้งมีอำนาจดำเนินการแจ้งความร้องทุกข์ หรือใช้สิทธิเรียกร้องใดๆ ตามกฎหมายรวมทั้งมีอำนาจประนีประนอมยอมความ กับผู้ที่ทำให้อาคารชุดได้รับความเสียหาย หรือดำเนินการใดๆ ไปในทางจำหน่ายสิทธิได้ เช่น การยอมรับตามที่คุณค่าอีกฝ่ายหนึ่งเรียกร้อง การถอนฟ้อง การประนีประนอมยอมความ การสละสิทธิ หรือใช้สิทธิในการอุทธรณ์ หรือฎีกา หรือในการให้พิจารณาคดีใหม่ได้ทุกประการ ตลอดจนการเรียกทรัพย์สินจากบุคคลใดๆ เพื่อประโยชน์ร่วมกันของเจ้าของร่วม และ/หรือประโยชน์แก่ทรัพย์สินส่วนกลาง

Online

อ้างอิง

๐๐๐๐๐๐๒๕๑๓/๒๕๖๗

เลขรับที่.....

วันที่.....

ลงชื่อ.....ผู้รับคำขอ

คำขอใบรับรองการตรวจสอบสภาพอาคารตามมาตรา ๓๒ ทวิ (ขร ๑.)

เขียนที่.....สำนักงานควบคุมอาคาร สำนักงานโยธา

วันที่.....๒๓.....เดือน.....พฤษภาคม.....พ.ศ.....๒๕๖๗

ข้าพเจ้า.....นิติบุคคลอาคารชุด เดอะมูฟวี่ นางแค อาคารเอ โดย นายภคตวัฒน์ กระจ่างจน

☒ เจ้าของอาคาร ☐ ตัวแทนเจ้าของอาคาร ☐ ผู้ครอบครองอาคาร ☐ ผู้รับมอบอำนาจจากเจ้าของอาคาร

☒ เป็นนิติบุคคลประเภท.....อาคารชุด.....จดทะเบียนเมื่อ.....๒๒ พ.ค. ๒๕๖๖.....เลขทะเบียน.....๓/๒๕๖๖

สำนักงานตั้งอยู่เลขที่.....๙๙๐.....ตรอก/ซอย.....-.....ถนน.....เพชรเกษม.....หมู่ที่.....-.....ตำบล/แขวง.....บางแคเหนือ.....อำเภอ/เขต

บางแค.....จังหวัด.....กรุงเทพมหานคร.....โดย.....นายภคตวัฒน์ กระจ่างจน.....ผู้มีอำนาจลงชื่อแทนนิติบุคคลของผู้ขออนุญาต

อยู่บ้านเลขที่.....๑๒/๒.....ตรอก/ซอย.....บ้านหล่อ.....ถนน.....-.....หมู่ที่.....-.....ตำบล/แขวง.....บ้านพานถม.....อำเภอ/เขต.....พระนคร

จังหวัด.....กรุงเทพมหานคร.....โทร.....-

ขอยื่นคำขอใบรับรองการตรวจสอบอาคารตามมาตรา ๓๒ ทวิ ต่อกรุงเทพมหานคร ดังต่อไปนี้

ข้อ ๑ อาคารที่ขอใบรับรองการตรวจสอบสภาพอาคารตามมาตรา ๓๒ ทวิ เป็นอาคารตามแบบ.....ใบอนุญาต

เลขที่.....ร.นค. ๒/๒๕๖๖.....ลงวันที่.....๒๓.....เดือน.....มีนาคม.....พ.ศ.....๒๕๖๖

ที่บ้านเลขที่.....๙๙๐.....หมู่ที่.....-.....ตรอก/ซอย.....-.....ถนน.....เพชรเกษม.....ตำบล/แขวง.....บางแคเหนือ.....อำเภอ/เขต

บางแค.....จังหวัด.....กรุงเทพมหานคร

ข้อ ๒ เป็นอาคาร ชนิด.....อาคาร คอนกรีตเสริมเหล็ก.....ชั้นบนดิน.....๘.....ชั้น.....จำนวน.....๑.....หลัง.....เพื่อใช้เป็น

อยู่อาศัยรวม

โดย ☐ เป็นการตรวจสอบประจำปี ☒ เป็นการตรวจสอบใหญ่ ☐ เป็นการตรวจป้าย

ข้อ ๓ โดยมี.....บริษัท เพอร์ฟอรั่มแมกซ์ บิวติ้ง เซอร์วิซ จำกัด.....ใบอนุญาตประกอบวิชาชีพเลขที่.....๐๙๒๓/๕๐

สำนักงานชื่อ.....บริษัท เพอร์ฟอรั่มแมกซ์ บิวติ้ง เซอร์วิซ จำกัด.....ตั้งอยู่เลขที่.....๒๔/๔.....ตรอก/ซอย.....เกษมสันต์.....๑.....ถนน

พระราม ๑.....ตำบล/แขวง.....วังใหม่.....เขต.....ปทุมวัน.....จังหวัด.....กรุงเทพมหานคร.....เลขทะเบียนเลขที่.....น.๐๐๘๑/๒๕๕๐

ออกให้ วันที่.....๑๗.....เดือน.....ตุลาคม.....พ.ศ.....๒๕๖๖.....เป็นผู้ตรวจสอบอาคารเมื่อวันที่.....๑๙.....เดือน.....มีนาคม.....พ.ศ.....๒๕๖๗

ข้อ ๔ หลักฐานที่ใช้ในการขออนุญาตตรวจสอบสภาพอาคารประกอบด้วย

(๑) สำเนาบัตรประจำตัวประชาชนและสำเนาทะเบียนบ้านของผู้ขอ จำนวน ๑ ชุด

(๒) สำเนาหนังสือรับรองการจดทะเบียน วัตถุประสงค์ และผู้มีอำนาจลงลายมือชื่อแทนนิติบุคคลผู้ขอ
ออกไม่เกิน ๖ เดือน (กรณีนิติบุคคลเป็นผู้ขอ) พร้อมสำเนาบัตรประจำตัวประชาชน จำนวน ๑ ชุด

(๓) สำเนาใบประกอบวิชาชีพวิศวกรรมหรือสถาปัตยกรรม ของผู้ตรวจสอบสภาพอาคาร จำนวน ๑ ชุด

(๔) สำเนากการขึ้นทะเบียนเป็นผู้ตรวจสอบสภาพอาคาร จำนวน ๒ ชุด

(๕) รายงานการตรวจสอบสภาพอาคารจากผู้ตรวจสอบสภาพอาคาร และบันทึกในระบบดิจิทัล จำนวน ๒ ชุด

เอกสารแนบ 3

เอกสารประกอบการปฏิบัติตามมาตรการป้องกัน
และแก้ไขผลกระทบสิ่งแวดล้อม

THE
MOVE
BANGKHAE



ระเบียบการพักอาศัย
นิติบุคคลอาคารชุด
เดอะมูฟวี่ บางแค อาคารเอ

สารบัญ

ที่ 001/2566	: เรื่อง การใช้ประโยชน์ห้องชุด การอยู่อาศัยและทรัพย์สินส่วนกลาง	หน้าที่ 1
ที่ 002/2566	: เรื่อง การเข้าพัสดุในห้องชุด	หน้าที่ 6
ที่ 003/2566	: เรื่อง การชำระเงินกองทุน, ค่าใช้จ่ายส่วนกลาง / ส่วนตัว, ค่าเบี้ยประกันภัย, และค่าบริการบำรุงรักษาไฟฟ้า	หน้าที่ 10
ที่ 004/2566	: เรื่อง การจอดยานพาหนะ	หน้าที่ 14
ที่ 005/2566	: เรื่อง การเข้าทำงานต่อเติมหรือตกแต่งภายในห้องชุด	หน้าที่ 21
ที่ 006/2566	: เรื่อง การรักษาความสะอาดและการทิ้งขยะมูลฝอย	หน้าที่ 29
ที่ 007/2566	: เรื่อง การใช้ลิฟต์	หน้าที่ 31
ที่ 008/2566	: เรื่อง การใช้ห้องออกกำลังกาย	หน้าที่ 33
ที่ 009/2566	: เรื่อง การใช้ห้อง Co-working Space	หน้าที่ 35
ที่ 010/2566	: เรื่อง การใช้ห้องประชุม	หน้าที่ 37
ที่ 011/2566	: เรื่อง การใช้ห้อง Kitchen Studio	หน้าที่ 40
ที่ 012/2566	: เรื่อง การใช้อุปกรณ์เครื่องใช้ไฟฟ้าสำหรับรถยนต์	หน้าที่ 43
ที่ 013/2566	: เรื่อง ระเบียบอื่นๆ	หน้าที่ 46

ระเบียบนิติบุคคลอาคารชุด เดอะมูฟวี่ บางแค อาคารเอ
ที่ 001/2566 : เรื่อง การใช้ประโยชน์ห้องชุด การอยู่อาศัย และทรัพย์สินส่วนกลาง
House Rules of THE MUVE Bang Khuae Building A Juristic Person Condominium
No. 001/2023 : Using Utilization of Unit, Residence, and Common Property

1. ภายใต้ระเบียบการพักอาศัยของ “นิติบุคคลอาคารชุด เดอะมูฟวี่ บางแค อาคารเอ”

Under House Rules of “The Muve Bangkhuae Building A Juristic Person Condominium” .

1.1 “เจ้าของร่วม” หมายถึง เจ้าของกรรมสิทธิ์ห้องชุด ในอาคารชุด เดอะมูฟวี่ บางแค อาคารเอ

“ Co- owner ” means a person who own the ownership of the unit in The Muve Bangkhuae Building A Condominium.

1.2 “บริวาร” หมายถึง บริวารของเจ้าของร่วม ซึ่งหมายความรวมถึง ผู้แทน ผู้ใช้สิทธิ์แทนเจ้าของร่วม ผู้เช่า และบุคคลใดๆ ที่เจ้าของร่วมเป็นผู้อนุญาตให้เข้ามาในอาคารชุด

“ Follower ” means the follower of the Co-owners which included Co-owner representative, tenant or person entitled of the co-owners and others who was allowed to get in the building by the co-owners.

1.3 “นิติบุคคลอาคารชุด” หมายถึง นิติบุคคลอาคารชุด เดอะมูฟวี่ บางแค อาคารเอ ผู้จัดการนิติบุคคลอาคารชุดฯ หรือคณะบุคคลที่ดำเนินการบริหารจัดการนิติบุคคลอาคารชุดฯ และให้หมายความรวมถึงผู้จัดการอาคารชุดฯ และพนักงานอื่นๆ ที่ปฏิบัติหน้าที่ในการบริหารจัดการนิติบุคคลอาคารชุดฯ ประจำสำนักงานนิติบุคคลอาคารชุดฯ

“The Juristic Person Condominium” means The Muve Bangkhuae Building A Juristic Person Condominium, The Muve Bangkhuae of Juristic Person Manager, person or a group of people who entering to supervise and to manage the Juristic Person Condominium “ and Technician staffs in Juristic Person office.

1.4 “บุคคลภายนอก” หมายถึง บุคคลที่ไม่ใช่เจ้าของร่วม บริวาร และนิติบุคคลอาคารชุดฯ

“ The outsiders ” means the persons who are neither the co-owners, followers or the Juristic Person Condominium.

2. เจ้าของร่วมและบริวาร จะต้องดูแลรักษาห้องชุด และทรัพย์สินส่วนบุคคลของตนให้อยู่ในสภาพที่ดีเสมอ และไม่กระทำการใดๆ อันก่อให้เกิดการรบกวน ความรำคาญ ก่ออันตราย และ/หรือสร้างมลภาวะทุกชนิด ทั้งต่อส่วนตัว และส่วนรวม
Co-owners and followers shall look after their units and their personal properties regularly, and shall not cause any disturbance, annoyance, or all kinds of pollution.

2.1 ห้องชุดเลขที่ 990/1 – 990/261 กำหนดให้ใช้เพื่อการอยู่อาศัยเท่านั้น

Unit no. 990/1 – 990/261 are preserved for the residential purpose only.

2.2 ห้ามก่อสร้าง ติดตั้ง ดัดแปลง ต่อเติม แก้ไขหรือเปลี่ยนแปลงแบบ / รูปแบบทางด้านสถาปัตยกรรมที่มีอยู่เดิมบริเวณ
ด้านนอกที่ติด และไม่ติดกับทางเดินร่วมหรือผนังห้องชุดบริเวณระเบียงด้านหลัง

The construction, installation, modification, alteration, expansion, or changing the plan - pattern of the existing architecture are not allowed for both connected and not connected areas to the common hallway and balcony's walls.

- 2.3 เจ้าของร่วมที่มีความประสงค์ในการแก้ไข ปรับปรุง เปลี่ยนแปลง ตกแต่งภายในห้องชุด และ/หรือ ระบบสาธารณูปโภคภายในห้องชุด ต้องส่งแผนการแก้ไขรวมทั้งรายละเอียดที่เกี่ยวข้อง เพื่อให้นิติบุคคลอาคารชุดฯ พิจารณานุมัติก่อนดำเนินการแก้ไขตกแต่งภายในห้องชุด ทั้งนี้ นิติบุคคลอาคารชุดฯ มีสิทธิที่จะเรียกเก็บค่าใช้จ่ายชดเชย หรือค่าธรรมเนียมดำเนินการเข้าตกแต่ง และมีสิทธิ์หน้าที่ในการเข้าไปตรวจสอบได้ตลอดเวลา เพื่อเป็นการป้องกันมิให้การแก้ไขตกแต่งห้องชุดกระทบกระเทือนโครงสร้าง สาธารณูปโภคอื่นๆ และแบบสถาปัตยกรรมของอาคารชุดฯ ตลอดจนความปลอดภัยในชีวิตและทรัพย์สินของเจ้าของร่วมอื่นๆ และห้ามเปลี่ยนแปลงแก้ไขวัสดุ สี ขนาด ตำแหน่ง และทิศทางการเปิด-ปิดของประตูที่ติดกับทางเดินร่วมและหน้าต่างด้านหลังห้องชุดโดยเด็ดขาด

Any co-owners who wish to modify, renovate, and decorate within the unit and/or the public utilities in the unit must submit the plan of such alteration to the Juristic Person Condominium for consideration and approval before the alteration works. However, the Juristic Person Condominium has the right to collect the compensation or fee for decoration, and the right to enter for inspection at all the time to prevent the such alteration from affecting the building structure, other public utilities, architectural plan, and the safety of life and property of others. Any change or alteration of material, color, size, position, and direction of doors that connected to the common hallway and the back window of units are strictly prohibited.

- 2.4 ห้ามสกัด เจาะหรือดัดแปลงแก้ไข พื้น เพดานห้องชุด หรือแก้ไขผนังห้องชุดด้านนอกที่ติดทางเดินร่วม ตลอดจนผนังของห้องชุด ด้านที่ใช้ร่วมกับเจ้าของร่วมอื่น ทั้งนี้ เพื่อคงไว้ซึ่งความมั่นคงแข็งแรงของโครงสร้างอาคารและความสวยงามด้านสถาปัตยกรรมของอาคารชุดฯ ทั้งหมดโดยรวม

Do not carve, drill, modify, or amend of the floor and ceiling, or modify of external unit wall which connected to common corridor and also the unit walls that is co-utilized with other co-owners in order to maintain the strength of all condominium structure and building attractiveness all together.

- 2.5 ห้ามตั้งที่วางรองเท้า วางสิ่งของหรือวัสดุอื่นใดบริเวณเดินร่วม และพื้นที่ส่วนกลางอื่นๆ โดยเด็ดขาด

Do not place shoes storage, personal belongings, or other objects in the common hallway and common areas.

- 2.6 ห้ามตากผ้า หรือแขวนเสื้อผ้า หรือวางวัสดุหรือสิ่งของใดๆ พาดบริเวณขอบระเบียง และราวกันตก

Do not hang any clothes or place any objects at the balcony rail.

- 2.7 ห้ามเปลี่ยนแปลงระบบเตือนภัย และระบบป้องกันอัคคีภัยของอาคาร

Alteration of alarm system and fire prevention system of the building are strictly prohibited.

2.8 ห้ามเลี้ยงสัตว์ภายในห้องชุด หรือนำสัตว์ใดๆ เข้ามาภายในบริเวณอาคารชุดฯ กรณีที่ได้รับการร้องเรียนจากเจ้าของร่วม และ/หรือบริวารไปยังนิติบุคคลอาคารชุดฯ กรณีมีการตรวจพบจะดำเนินการตามขั้นตอนดังนี้

- 1) ตักเตือนด้วยวาจา และ/หรือ ลายลักษณ์อักษรรวมถึงให้เจ้าของห้อง และ/หรือบริวาร นำสัตว์ออกจากภายใน 48 ชั่วโมง
- 2) หากยังไม่นำออกใน 48 ชั่วโมง ปรับทันที 1,000 บาท ปรับรายวันอีกวันละ 500 บาท และต้องนำสัตว์เลี้ยงออกจากพื้นที่ภายใน 24 ชั่วโมง หากไม่ปฏิบัติตามถือว่าขัดต่อระเบียบการพักอาศัยที่ 002/2566 ข้อที่ 5 ฝ่ายจัดการสามารถงดให้บริการได้

Pets are not allowed to be kept inside the units or brought into the condominium area. In case of a complaint from co-owners or their followers to the Condominium Juristic Person, the following steps will be taken if a pet is found:

- 1) A verbal and/or written warning will be issued, and the co-owner and/or follower must remove the pet within 48 hours.
- 2) If the pet is not removed within 48 hours, an immediate fine of 1,000 Baht will be imposed, with an additional daily fine of 500 Baht. The pet must be removed from the premises within 24 hours. Failure to comply will be considered a violation of Residential Regulation No. 002/2566, Clause 5, and the Management reserves the right to suspend services.

แก้ไขระเบียบ จากมติที่ประชุมกรรมการครั้งที่ 1/2566

2.9 ห้ามใช้ แก๊ส และวัตถุไวไฟ หรือเตาถ่าน ในการประกอบอาหาร และเครื่องดื่มภายในห้องชุด

Gas, flammable objects, or charcoal stove are not allowed for cooking food and beverage in the units.

2.10 ห้ามก่อสร้าง ดัดแปลงต่อเติม บริเวณระเบียง ราวกันตก และราวระเบียง

Construction or alteration to the balcony and the balcony rail is not permitted.

3. ห้ามติดตั้งประตูเหล็กดัดที่ติดกับทางเดินร่วม

Curved steel door is not permitted to be installed at the common corridor.

4. ห้ามติดป้ายหรือแผ่นภาพโฆษณาบริเวณทรัพย์สินส่วนกลาง ผนังภายนอกห้องชุด หรือระเบียงด้านนอกห้องชุด รวมทั้งบริเวณ ประตู – หน้าต่างด้านนอกของห้องชุด หรือบริเวณที่สามารถมองเห็นได้จากภายนอกห้องชุด

Signage and advertising poster are not allowed to post at the common areas, balcony, and also the door-window outside the units, or other place which can be seen from outside the unit.

5. ห้ามใช้ห้องชุดผิดวัตถุประสงค์ที่กำหนดไว้ ตามข้อบังคับของนิติบุคคลอาคารชุด (หมวดที่ 2)

Do not misapply the unit's propose which was stated in the Regulations of Juristic Person Condominium (Section 2).

6. เจ้าของร่วม และบริวาร ต้องยินยอมให้เจ้าหน้าที่ของนิติบุคคลอาคารชุดฯ เข้าตรวจสอบและซ่อมแซมแก้ไขในกรณีที่ทรัพย์สินส่วนกลางที่อยู่ภายในห้องชุดได้รับความเสียหายหรือมีผลกระทบอันเนื่องมาจากวัสดุอุปกรณ์ภายในห้องชุดนั้นชำรุดบกพร่อง

Co-owners or followers must allow the Juristic Person Condominium's staff to enter your unit for inspection and reparation in case the common property are damaged or affected by the defect from material or equipment within such units.

7. ห้ามบุคคลใดๆ เข้าไปในสถานที่ที่ทางนิติบุคคลอาคารชุดฯ กำหนดไว้ เช่น ห้องปั้มน้ำ ห้องไฟฟ้า ห้องเครื่องลิฟต์ พื้นที่ถังเก็บน้ำ อาคารโดยมิได้รับอนุญาตจากนิติบุคคลอาคารชุดฯ เพื่อความปลอดภัยของเจ้าของร่วมและบริวาร และเพื่อความสะดวกเรียบร้อยของอาคารชุด

Any individual is not permitted to enter the forbidden places by the Juristic Person Condominium e.g. water pump room, power room, elevator room, water tank area without approval from the Juristic Person Condominium.

8. นิติบุคคลอาคารชุดฯ สงวนสิทธิ์ที่จะไม่ต้อนรับบุคคลใดๆ ที่แต่งกาย หรือประพฤติตัวไม่สุภาพ หรือกระทำการใดๆ ซึ่งขัดต่อข้อบังคับ ระเบียบ หรือข้อควรปฏิบัติของอาคารชุดฯ แห่งนี้

The Juristic Person Condominium reserved the right not to welcome any individual dressing, behaving improperly, or violating the regulations of the condominium.

9. ห้ามสูบบุหรี่ภายในห้องชุด , บริเวณระเบียงห้องชุด และห้ามสูบบุหรี่ในพื้นที่ส่วนกลาง ยกเว้นในบริเวณที่กำหนดไว้ เท่านั้น

Smoking is not allowed in the units, balconies, and common areas, except in the designated smoking areas.

10. กรณีฝ่าฝืนระเบียบนี้ นิติบุคคลอาคารชุดฯ สงวนสิทธิ์ในการดำเนินการ ดังต่อไปนี้

In case of violation to above rules, the Juristic Person Condominium reserves the right to proceed as follows;

- 10.1.1 ตักเตือนด้วยวาจา หรือเป็นลายลักษณ์อักษร

Verbal or written warning.

- 10.1.2 คิดเบี้ยปรับวันละ 500.- บาท (ห้าร้อยบาทถ้วน) ถึง 5,000.- บาท (ห้าพันบาทถ้วน)

ตามที่นิติบุคคลอาคารชุดฯ เห็นสมควรต่อครั้งที่ฝ่าฝืน หรือขัดต่อระเบียบฯ

Penalty of fine of 500.- Baht up to 5,000.- Baht per day will be charged as the Juristic Person Condominium deems appropriate.

- 10.1.3 กรณีเจ้าของร่วม และ/หรือบริวาร ไม่ชำระค่าปรับนิติบุคคลอาคารชุดฯ มีสิทธิ์ในการดำเนินการงดเว้น

การให้บริการต่างๆ รวมทั้งการงดให้บริการสาธารณูปโภค และ/หรือการห้ามใช้ทรัพย์สินส่วนกลางอย่างใดอย่างหนึ่ง หรือทั้งหมดได้ ตามความเหมาะสม หรือดำเนินการฟ้องร้องตามกฎหมายต่อไป

In case co-owners or followers fail to settle the penalty fine, the Juristic Person Condominium reserves the right to suspend utilities service, and/or one of the common facilities, or all common facilities as deem appropriate. Further legal actions may also be prosecuted.

ประกาศใช้เมื่อวันที่ 22 พฤษภาคม 2566

Announced on 22 พฤษภาคม 2023

หมายเหตุ : ระเบียบการพักอาศัยนี้อาจเพิ่มเติม หรือเปลี่ยนแปลงได้ตามความเหมาะสมโดยความเห็นชอบของ
คณะกรรมการนิติบุคคลอาคารชุด เพื่อประโยชน์ในการอยู่อาศัยร่วมกันของเจ้าของร่วมและบริวารทุกคน

Remark : These rules may be added, changed reasonably by the Juristic Committees approval for living
benefits of the co-owners and the followers.

ระเบียบนิติบุคคลอาคารชุด เดอะมูฟวี่ บางแค อาคารเอ

ที่ 002/2566 : เรื่อง การเข้าพักอาศัยในห้องชุด

House Rules of The Muve Bangkhae Building A Juristic Person Condominium

No. 002/2023 : Using Utilization of Unit for living The Muve Bangkhae Building A

เพื่อความเป็นระเบียบเรียบร้อย และความปลอดภัยในชีวิตและทรัพย์สินภายในอาคารชุดนิติบุคคลอาคารชุดฯ
จึงกำหนดระเบียบเรื่องการเข้าพักอาศัยในห้องชุด เพื่อให้เป็นข้อปฏิบัติ ดังนี้

For the safety of all co-owners, followers, and residents, the Juristic Person Condominium rules and regulations for utilization of the unit are determined as follows ;

1. เจ้าของร่วม และบริวาร ต้องใช้ประโยชน์ในห้องชุดตามที่ข้อบังคับ และ/หรือระเบียบกำหนดไว้เท่านั้น ในกรณีที่เจ้าของร่วมนำห้องชุดออกให้เช่า และ/หรือให้บริการจะต้องเป็นให้เช่าเป็นรายเดือนขึ้นไปเท่านั้น และห้ามเจ้าของร่วมนำห้องชุดออกให้เช่า และ/หรือให้บริการรายวันโดยเด็ดขาดตามพระราชบัญญัติโรงแรม

Co-owners and followers shall use the unit in accordance with Juristic Person Condominium Rules and Regulations.

In cases co-owner rents out their unit, the rental period must be on a monthly term or longer only. It is strictly prohibited for to rent out the units on the daily or weekly basis according to the Hotel Act.

2. เจ้าของร่วม และบริวาร มีหน้าที่ในการดูแลรักษาทรัพย์สินของตนเอง และนิติบุคคลฯ ไม่มีหน้าที่ดูแลรักษาทรัพย์สินส่วนบุคคลของเจ้าของร่วม และบริวารทั้งสิ้น

Co-owners and followers shall be responsible for their own units and personal properties. The Juristic Person Condominium has no responsibility on co-owners and followers' personal properties.

3. ในกรณีที่เจ้าของร่วมอนุญาตให้บุคคลอื่นเข้าพักอาศัยภายในห้องชุด เจ้าของร่วมต้องแจ้งข้อมูลของบริวาร ผู้แทน ผู้ใช้สิทธิ์แทนเจ้าของร่วม และบุคคลใดๆ ที่เจ้าของร่วมเป็นผู้อนุญาตให้เข้ามาภายในอาคารชุด (บริวาร) ให้แก่นิติบุคคลอาคารชุดฯ ทราบ ดังนี้

In case co-owners allow others to reside in the unit, co-owners shall provide information of such followers to the Juristic Person Condominium. Information of co-owner's representative, tenant, or person entitled of the co-owners, and others who was allowed to get in the condominium by the co-owners must be informed to the Juristic Person Condominium as follows;

3.1 แจ้งจำนวนผู้เข้าพักอาศัยภายในห้องชุด

Number of residents within the unit must be reported.

ห้องชุดแบบ 1 ห้องนอน ระบุได้ไม่เกิน 3 สิทธิ์

For 1 - Bedroom Unit, no more than 3 residents are allowed to register.

- 3.2 ส่งสำเนาบัตรประจำตัวประชาชน และสำเนาทะเบียนบ้านของบุคคล ดังกล่าว พร้อมลงนามรับรองสำเนาถูกต้อง
Provide a copy of ID card and house registration of such followers. Certify all documents as a true copy of the original by getting it signed.
- 3.3 ส่งสำเนาสัญญาเช่าห้องชุดที่ระบุระยะเวลาเริ่มต้น และสิ้นสุดการเช่าห้องชุด (ถ้ามี)
Provide a copy of leasing agreement specifying the beginning and the end of such leasing (if any).
- 3.4 แจ้งสถานที่พร้อมหมายเลขโทรศัพท์ที่สามารถติดต่อได้กรณีฉุกเฉินของเจ้าของร่วม และบริวาร
Provide address and telephone number of both co-owners and the followers, which can be contacted in case of emergency.
- 3.5 แจ้ง หรือ ระบุได้รับสิทธิในการใช้สันทนาการ หรือ สิทธิที่จอดรถ (กรณีได้สิทธิ)
Report or specify the right to use recreational facilities or the right of using the parking area (in case a right is granted).
- 3.6 กรณีบริวาร หรือ ผู้เช่าพักอาศัยดังกล่าวเป็นบุคคลต่างด้าว เจ้าของร่วมจะต้องนำส่งเอกสารเพิ่มเติม ดังนี้
In case the followers are foreigners, additional documents are required as follows;
- 3.6.1 สำเนาบัตรประจำตัวคนต่างด้าว หรือหนังสือเดินทาง
A copy of ID card or valid passport.
- 3.6.2 สำเนาใบสำคัญแสดงถิ่นที่อยู่ของผู้พักอาศัยที่เป็นบุคคลต่างด้าวดังกล่าว
A copy of residence certificate of the foreign tenants or followers living in the units.
- 3.6.3 เจ้าของห้องชุดมีหน้าที่แจ้งการรับคนต่างด้าวเข้าพักอาศัยในห้องชุดต่อพนักงานเจ้าหน้าที่ ณ ที่ทำการตรวจคนเข้าเมือง ซึ่งตั้งอยู่ในท้องถิ่นภายใน 24 ชั่วโมง นับแต่เวลาที่คนต่างด้าวเข้าพักอาศัย ตามพระราชบัญญัติคนเข้าเมือง พ.ศ. 2522 และส่งสำเนาใบรับการแจ้งรับคนต่างด้าวเข้าพักอาศัยที่กองตรวจคนเข้าเมืองรับแจ้งเรียบร้อยแล้ว
The co-owner must notify the competent official of the Immigration Office located in the same area within 24 hours from the time of arrival of the foreigner concerned according to the Immigration Act B.E. 2522 (1979). Then submit a copy of the notification form that was received by the Immigration Office.
- 3.7 แจ้งให้ผู้เช่าพักอาศัยภายในห้องชุดรวมถึงบริวารทุกคนปฏิบัติตามข้อบังคับ และระเบียบของนิติบุคคลอาคารชุดฯ
Inform the tenants and dependents to strictly abide by the rules and regulations of Juristic Person Condominium in all respect.
- 3.7.1 ผู้เช่าพักอาศัยต้องปฏิบัติตามข้อบังคับ และระเบียบของนิติบุคคลอาคารชุด เดอะมูฟวี่ บางแค อาคารเอ ทุกประการ
The tenants must follow the regulations of THE MUVE Bang Khae Building A Juristic Person Condominium in every respect.

- 3.7.2 หากผู้เช่าพักอาศัยภายในห้องชุด รวมถึงบริวารทุกคน ทำความเสียหายต่อทรัพย์สินส่วนกลาง ต้องชดเชยความเสียหาย ตามราคาทรัพย์สิน หรือราคาการซ่อมแซมที่ต้องใช้จ่ายจริงทุกประการ หากผู้เช่าพักอาศัย หรือบริวาร ไม่ชดเชยความเสียหายดังกล่าว เจ้าของห้องชุดต้องรับผิดชอบค่าใช้จ่ายทั้งหมดอย่างถูกหนี้ร่วมโดยไม่มีเงื่อนไขใดๆ ทั้งสิ้น

In case the tenants including all dependents do any damages to the common property, the compensation on such damaged must be made and the unit owners shall be responsible for all costs in all circumstances.

- 3.7.3 เจ้าของห้องชุด/ตัวแทนจะต้องดูแลลูกจ้าง และ/หรือบริวาร และ/หรือผู้รับจ้างงานต่างๆ ที่เข้ามาให้บริการภายในห้องชุด ให้ปฏิบัติตามระเบียบเพื่อความเรียบร้อยและเหมาะสมรวมถึงการแต่งกายและการใช้วัสดุอุปกรณ์ต่างๆ ในการให้บริการภายในห้องชุด

Co-owners and representative must ensure all followers and dependents who service the unit are following the rules and regulations for the neatness and orderliness in the condominium.

This includes dressing properly, and using appropriated material and equipment use to service within the unit.

- 3.7.4 กรณียกเลิกการเช่า เจ้าของห้องชุดหรือผู้เช่าจะต้องคืนทรัพย์สินของนิติบุคคลอาคารชุดฯ ให้กับนิติบุคคลอาคารชุดฯ ครบถ้วน กรณีเกิดการชำรุดหรือสูญหาย ต้องชดเชยค่าความเสียหายทั้งหมดดังกล่าว ให้แก่นิติบุคคลอาคารชุดฯ ตามระเบียบที่กำหนดไว้ รวมทั้งต้องชำระค่าใช้จ่ายส่วนกลาง และค่าสาธารณูปโภคต่างๆ ที่ค้างชำระให้กับนิติบุคคลฯ

In case the cancellation of leasing, the co-owners or the tenant must return all properties of the Juristic Person Condominium. In case of lost or damage, all indemnify shall be made for such damage and lost to the Juristic Person Condominium according to the rules and regulations, including the outstanding common fee public utilities expenses.

- 4 หากเจ้าของร่วม และ/หรือบริวาร ทำความเสียหายต่อทรัพย์สินส่วนกลาง เจ้าของร่วมอื่น หรือบุคคลอื่นใดในอาคารชุดบุคคล ที่ทำความเสียหายดังกล่าว และ/หรือเจ้าของร่วมจะต้องร่วมกันรับผิดชอบชดเชยความเสียหายที่เกิดขึ้นทุกประการ โดยไม่มีเงื่อนไขใดๆ ทั้งสิ้น

In case co-owners and/or followers caused any damage to common property or equipment, they shall be liable to the actual cost of damage, which must be compensated to the Juristic Person Condominium.

- 5 เจ้าของร่วม และ/หรือบริวารคนใด ฝ่าฝืนข้อบังคับ และ/หรือระเบียบการพักอาศัยของนิติบุคคลอาคารชุดฯ สามารถงดการให้บริการ งดการให้บริการสาธารณูปโภค ห้ามใช้ทรัพย์สินส่วนกลางอย่างใดอย่างหนึ่งหรือทั้งหมดได้ รวมทั้งเรียกให้ชำระค่าปรับ และอาจจะดำเนินการแจ้งความฟ้องร้องต่อบริวาร และ/หรือเจ้าของร่วมคนหนึ่งคนใด ที่กระทำการผิดกฎหมายได้

In case of violations of the rules and regulations, the Juristic Person Condominium reserves the right to suspend the co-owner and/or the followers use of any facility and suspend the use of common property, including charging an appropriate fine, or take legal action to enforce the follower and/or co-owner to follow the rules and regulations.

- 6 เจ้าของร่วม มีหน้าที่ในการดูแลจัดการ กรณีที่มีการย้ายออกจากห้องชุด ไม่ว่าจะเป็นการย้ายถิ่นที่อยู่ของเจ้าของห้องชุด หรือย้ายออกของบริวารของเจ้าของร่วม และนิติบุคคลฯไม่มีหน้าที่และความรับผิดชอบในหนี้สินภาระผูกพัน ค่าเสียหาย และสิทธิเรียกร้องใดๆ ที่เกิดขึ้นจากการกระทำของเจ้าของร่วมหรือบุคคลดังกล่าวข้างต้นทั้งสิ้น

Co-owners are responsible to manage the transfer of residential status of the followers and tenants. The Juristic Person Condominium shall not responsible for any contract, obligation, and damages for the co-owners or any followers / tenants actions.

ประกาศใช้เมื่อวันที่ 22 พฤษภาคม 2566

Announced on 22 พฤษภาคม 2023

หมายเหตุ : ระเบียบการพักอาศัยนี้อาจเพิ่มเติมหรือเปลี่ยนแปลงได้ตามความเหมาะสมโดยความเห็นชอบของ คณะกรรมการนิติบุคคลอาคารชุด เพื่อประโยชน์ในการอยู่อาศัยร่วมกันของเจ้าของร่วมและบริวารทุกคน

Remark : These rules may be added, changed reasonably by the Juristic Committees approval for living benefits of the Co-owners and the followers.

ระเบียบนิติบุคคลอาคารชุด เดอะมูฟวี่ บางแค อาคารเอ
ที่ 003/2566 : เรื่อง การชำระเงินกองทุน, ค่าใช้จ่ายส่วนกลาง
ส่วนตัว, และค่าเบี้ยประกันภัย, ค่าบริการบำรุงรักษาลิฟต์

House Rules of The Muve Bangkhae Building A Juristic Person Condominium

No. 003/2023 : Using Payment of Sinking Fund, Common Facility Fee

Private fee, and Insurance Premium the Elevators Maintenance Expenses

เพื่อให้นิติบุคคลอาคารชุดฯ สามารถดำเนินการจัดการของตนเองในเรื่องการดูแลทรัพย์สินส่วนกลางในการปฏิบัติหน้าที่ดังกล่าว ต้องมีค่าใช้จ่ายประจำ และผันแปรเกิดขึ้นตลอดเวลา ดังนั้น เจ้าของร่วมซึ่งเป็นเจ้าของห้องชุด และทรัพย์สินส่วนกลางจะต้องชำระเงิสดังกล่าวให้แก่นิติบุคคลอาคารชุดฯ จะใช้สิทธิตามพระราชบัญญัติอาคารชุด (มาตรา18) และตามข้อบังคับนิติบุคคลอาคารชุด เดอะมูฟวี่ บางแค อาคารเอ (หมวดที่ 10) ได้กำหนดการชำระอัตราส่วนค่าใช้จ่ายร่วมกันของเจ้าของร่วมดังต่อไปนี้

For the Juristic Person Condominium to operate on the supervision of common properties, such operation contains fix and variable costs; therefore, the co-owner who is the unit owners and common properties shall pay the above expenses, while the Condominium Juristic Person shall use its legal right by the Condominium Act (Section 18) with the Juristic Person Regulations of The Muve Bangkhae Building A Juristic Person Condominium (Chapter 10) has determined the rate of common fee for those co-owners as follows:

1. อัตราเงินกองทุนเรียกเก็บครั้งแรก ตารางเมตรละ 600.- บาท (หกร้อยบาทถ้วน) ซึ่งเป็นการเรียกเก็บครั้งแรกครั้งเดียวครั้งต่อไปให้ขึ้นอยู่กับมติที่ประชุมใหญ่ฯ เจ้าของร่วมพิจารณา

First sinking fund collection is 600.- Baht per square meter. Next collection shall be depended on the resolution of the Annual General Co-Owners Meeting.

2. เจ้าของร่วมจะต้องชำระค่าใช้จ่ายทรัพย์สินส่วนกลาง เพื่อเป็นค่าใช้จ่ายในการจัดการทรัพย์สินส่วนกลาง โดยชำระล่วงหน้าเป็นรายปีตามอัตราส่วนที่เจ้าของร่วมแต่ละรายมีกรรมสิทธิ์ในทรัพย์สินส่วนกลางดังที่ปรากฏในหนังสือกรรมสิทธิ์ห้องชุด หรือตามมติที่ประชุมเจ้าของร่วมกำหนด โดยอัตราที่เรียกเก็บนิติบุคคลอาคารชุดฯ จะเป็นผู้ดำเนินการตามมติที่ประชุมเจ้าของร่วม สำหรับการจัดเก็บในคราวแรกให้ชำระนับตั้งแต่วันรับโอนกรรมสิทธิ์ห้องชุดจากเจ้าของโครงการ จนถึงวันที่ 30 เมษายน 2567 โดยชำระในอัตรา 45 บาท (สี่สิบห้าบาทถ้วน) ต่อตารางเมตรต่อเดือน สำหรับในปีต่อไปให้เจ้าของร่วมชำระค่าใช้จ่ายดังกล่าวล่วงหน้าเป็นรายปี โดยชำระภายในวันที่ 31 พฤษภาคม ของทุกปี โดยงดรับชำระเป็นเงินสด และสามารถโอนเงินเข้าบัญชีนิติบุคคลอาคารชุด หรือส่งจ่ายเช็คให้กับนิติบุคคลอาคารชุดได้

Co-owners must settle the common facility fee in advance on a yearly basis. The amount collected will be in proportion of the ownership ratio of each co-owner or according to the resolution of Annual General Co-owners Meeting. The first collection will be collected from the first date of ownership that was transferred from the project owner until

30 April 2024 at collection rate of 45.- Baht per square meter per month. The payment due date is 31 May of each year. Co-owner can settle payment through online banking and cheque. Cash is not accepted.

3. อัตราค่าน้ำประปาจัดเก็บทุกๆ 3 เดือน คำนวณตามหน่วยมิเตอร์ ในอัตราหน่วยละ 20.-บาท (ยี่สิบบาทถ้วน) โดยจะต้องชำระภายในวันที่กำหนดไว้ในใบแจ้งหนี้ของนิติบุคคลอาคารชุดฯ ทั้งนี้หากค้างชำระค่าน้ำประปาเกิน 2 รอบบิล โดยนับจากวันที่ครบกำหนดในใบแจ้งหนี้ เป็นต้นไป ขอสงวนสิทธิ์ในการระงับการให้บริการน้ำประปาห้องชุด ส่วนอัตราและวิธีการเรียกเก็บนี้อาจเปลี่ยนแปลงได้ โดยการลงมติของที่ประชุมคณะกรรมการ

Water expense is collected every 3 months calculating at the rate of 20.- Baht per unit. The payment must be settled by the due date assigned by the Juristic Person Condominium. For overdue payment of more than 2 months starting from the due date on the second water bill invoice, the Juristic Person Condominium reserves right to suspend the water supply in the unit. The rate and collection method may be altered by the resolution of the committee meeting.

4. การชำระค่าใช้จ่ายส่วนตัว ซึ่งเกิดจากการใช้น้ำประปาส่วนกลาง และกระแสไฟฟ้าส่วนกลาง และค่าใช้จ่ายอื่นๆ ที่เกิดจากการใช้พื้นที่ส่วนกลาง ผู้อยู่อาศัยร่วมต้องจ่ายเงินเพื่อชดเชยค่าใช้จ่ายของนิติบุคคลอาคารชุดฯ ที่ได้ชำระไปก่อนหน้านี้ ทั้งนี้ จะแจ้งให้ชำระเงินในเดือนถัดไป

Payment for personal expenses, which occurred from using common water supply, common electricity, and other expenses occurring from utilization of common areas, the co-owner shall pay to compensate the cost that Juristic Person Condominium has paid. The Juristic Person Condominium will send invoice of such expenses to the co-owner in the following month.

5. ค่าใช้จ่ายการประกันภัยอาคารชุด ตามข้อบังคับนิติบุคคลอาคารชุด เดอะ มูฟ บางแค อาคาร เอ (หมวดที่ 11) การประกันภัย ได้กำหนดการให้เจ้าของร่วมจะต้องชำระค่าเบี้ยประกันภัยอาคารชุด ตามอัตราส่วนแห่งกรรมสิทธิ์ของแต่ละบุคคลมีในทรัพย์สินส่วนกลาง ซึ่งแยกจากค่าใช้จ่าย ตามข้อ. 29 (1), (3) และ (4) โดยความเห็นชอบจากคณะกรรมการ หรือ มติที่ประชุมใหญ่เจ้าของร่วมประจำปี

The building insurance premium according to the Regulations of The Muve Bangkhae Building A Juristic Person Condominium (Chapter 11) the insurance had determined that co-owners shall pay the building insurance premium a proportion of the ownership ratio of each co-owner, which is separated from the cost of article 29 (1), 29 (3), and article 29 (4) by the approval of the board of committees or the resolution of the Annual General Co-Owners Meeting.

6. ค่าบริการบำรุงรักษาลิฟต์ ตามข้อบังคับนิติบุคคลอาคารชุด เดอะมูฟ บางแค อาคารเอ (หมวดที่10) อัตราส่วนค่าใช้จ่ายร่วมกันของเจ้าของร่วม ได้กำหนดให้เจ้าของร่วมจะต้องชำระค่าบริการบำรุงรักษาลิฟต์ ตามอัตราส่วนแห่งกรรมสิทธิ์ส่วนกลางของเจ้าของร่วมตามที่ปรากฏในหนังสือกรรมสิทธิ์ห้องชุด ซึ่งแยกจากค่าใช้จ่าย ตามข้อ 29 (1), (3) และ (4) โดยผู้จัดการหรือคณะกรรมการ หรือนิติบุคคลอาคารชุดจะแจ้งให้ทราบเป็นคราวๆ ตามความเห็นชอบจากคณะกรรมการ หรือ มติที่ประชุมใหญ่สามัญเจ้าของร่วมประจำปี

The elevators maintenance expenses by the Regulations of The Muve Bangkhae Building A Juristic Person Condominium, (Chapter 10) the common facilities fee by ownership ratio had determined the co-owners shall pay the elevators maintenance expenses proportion of the ownership ratio of each co-owner stated in the Condominium Title deed, which is separated from the cost of Article 29 (1), 29 (3) and 29 (4) by the approval of the Juristic Person Condominium Manager, the committee, or as the Juristic Person Condominium will inform co-owner according to the resolution of the board committee or from the the Annual General Co-owners Meeting.

7. การชำระค่าใช้จ่ายต่างๆ ให้ชำระโดยช่องทางที่ฝ่ายจัดการฯ กำหนด หรือชำระโดยการโอนเงินผ่านบัญชีธนาคาร หรือส่งจ่ายเป็นเช็คขีดคร่อม เข้าบัญชีในนาม “ นิติบุคคลอาคารชุด เดอะมูฟ บางแค อาคารเอ ” ธนาคารทหารไทยธนชาติ จำกัด (มหาชน) สาขาซีคอน บางแค บัญชีเดินสะพัด เลขที่ 138-7-07445-1 และการชำระเงินท่านเจ้าของร่วมจะต้องรับใบเสร็จรับเงินทุกครั้ง เพื่อเก็บไว้เป็นหลักฐานการตรวจสอบการชำระเงิน

Payment of various expenses shall be made by channel announced by the Management, transferring or cross - cheque order to TMBThanachart Bank Public Company Limited current account No. 138-7-07445-1 “THE MUVE Bang Khae Building A Condominium Juristic Person”. Co-owner must receive the receipt as the proof of payment.

8. การชำระค่าใช้จ่ายข้างต้น จะต้องชำระภายในวันที่กำหนดในใบแจ้งหนี้ของนิติบุคคลอาคารชุดฯ หากผิดนัดชำระหนี้ นิติบุคคลอาคารชุดฯ จะใช้สิทธิตามกฎหมาย พรบ. อาคารชุด มาตราที่ 18/1 เพื่อขอสงวนสิทธิในการงดให้บริการส่วนรวมต่างๆ โดยไม่จำเป็นต้องแจ้งให้ทราบล่วงหน้า

Such payment above shall be made within the due date in the invoice of the Juristic Person Condominium. In case of failure to pay, the Juristic Person Condominium reserves the legal right according to Condominium Act Section 18/1 to suspend the use of common facility without prior notice.

9. ในกรณีที่มีการค้างชำระค่าใช้จ่าย เจ้าของร่วมจะต้องชำระค่าใช้จ่ายที่ค้างทั้งหมด รวมถึงเบี้ยปรับ, เงินเพิ่มให้แก่นิติบุคคลอาคารชุดฯ ก่อนการโอนกรรมสิทธิ์ห้องชุดให้บุคคลอื่น และต้องแจ้งขอหนังสือรับรองการปลดหนี้จากผู้จัดการฯ ล่วงหน้าไม่น้อยกว่า 15 วัน รวมทั้งกรอกข้อมูลที่เป็นแบบฟอร์ม หลังจากโอนกรรมสิทธิ์เจ้าของห้องชุดใหม่จะต้องส่งสำเนาหนังสือกรรมสิทธิ์ห้องชุด, สำเนาทะเบียนบ้าน และสำเนาบัตรประจำตัวประชาชนของเจ้าของห้องชุดใหม่ให้แก่นิติบุคคลอาคารชุดฯ ภายใน 7 วัน หากเจ้าของร่วมรายใดยังมีการฟ้องร้องเป็นข้อพิพาทดำเนินคดีกับนิติบุคคลอาคารชุดฯ อยู่ให้ผู้จัดการฯ ระงับการออกหนังสือรับรอง การปลดหนี้ นั้น จนกว่าคดีจะถึงที่สุด

In case of outstanding balance, the co-owner shall pay all outstanding costs including the fine and surcharge to the Juristic Person Condominium before transferring the ownership of such unit to other persons. The co-owner must request for the Letter of Debt-Free Certification from the Juristic Person Manager for not less than 15 days in advance, including filling the necessary information in such form. After transferring of the ownership, the new co-owner shall deliver the copy of ownership title deed, a copy of house registration, and a copy of ID card of the new Co-owners to the Juristic Person Condominium within 7 days. In case any co-owners are still in a prosecution process against the Juristic Person Condominium, and the Juristic Person Condominium Manager shall suspend such Letter of Debt-Free Certificate for the until such case is finalized.

ประกาศใช้เมื่อวันที่ 22 พฤษภาคม 2566

Announced on 22 พฤษภาคม 2023

หมายเหตุ : ระเบียบการพักอาศัยนี้อาจเพิ่มเติม หรือเปลี่ยนแปลงได้ตามความเหมาะสมโดยความเห็นชอบของ คณะกรรมการนิติบุคคลอาคารชุด เพื่อประโยชน์ในการอยู่อาศัยร่วมกันของเจ้าของร่วมและบริวารทุกคน

Remark : These rules may be added, changed reasonably by the Juristic Committees approval for living benefits of the Co-owners and the followers.

ระเบียบนิติบุคคลอาคารชุด เดอะมูฟวี่ บางแค อาคารเอ

ที่ 004/2566 : เรื่อง การจอดยานพาหนะ

House Rules of The Muve Bangkhae Building A Juristic Person Condominium

No. 004/2023 : Using the Vehicle Parking

โดยอาศัยอำนาจตามข้อบังคับนิติบุคคลอาคารชุด เดอะมูฟวี่ บางแค อาคารเอ (“นิติบุคคลอาคารชุดฯ”) จึงออกระเบียบนี้ในการใช้บังคับเพื่อความเป็นระเบียบเรียบร้อยในการจอดยานพาหนะ ซึ่งพื้นที่จอดยานพาหนะในอาคารชุดนี้จัดไว้ เพื่อการอำนวยความสะดวกในการจอดยานพาหนะของเจ้าของร่วมหรือบริวารของเจ้าของร่วม หรือบุคคลผู้มาติดต่อเจ้าของร่วมหรือติดต่อนิติบุคคลอาคารชุดฯ เท่านั้น มิได้เป็นการรับฝากยานพาหนะหรือทรัพย์สินใดๆ ทั้งสิ้น โดยเจ้าของร่วมบริวารและ/หรือบุคคลผู้มาติดต่อดังกล่าว ต้องใช้พื้นที่จอดยานพาหนะภายใต้ระเบียบ ดังต่อไปนี้

The Muve Bangkhae Building A stated these regulations to maintain the orderliness of the vehicle parking. The parking areas in the Condominium are provided for the convenience of vehicle parking of co-owners or the followers only. It shall not be regarded as the deposit of the vehicle or any properties. The co-owners, followers, and/or third party shall use of parking area under the regulations as follows:

1. นิยาม / Definition

“ ยานพาหนะ ” หมายถึง รถยนต์ และ/หรือ รถจักรยานยนต์

“ Vehicle ” means car and/or motorcycle

“ รถยนต์ ” หมายความว่า รถ 4 ล้อ และเดินด้วยกำลังเครื่องยนต์กำลังไฟฟ้า หรือพลังงานอื่น

“ Car ” means a 4 wheel vehicle run by an electric power or other engine.

“ รถจักรยานยนต์ ” หมายความว่า รถที่เดินด้วยกำลังเครื่องยนต์ กำลังไฟฟ้า หรือพลังงานอื่น และมีล้อไม่เกินสองล้อ

“ Motorcycle ” means a 2-wheels vehicle run by engine electric power or other engines.

“ พื้นที่จอดยานพาหนะ ” หมายความว่า พื้นที่จอดรถยนต์ และ/หรือรถจักรยานยนต์ ของอาคารชุด

“ Parking areas ” means the area for parking cars or motorcycles of the condominium.

2. บุคคลที่มีสิทธิในการนำยานพาหนะเข้ามาจอดในพื้นที่จอดยานพาหนะ จะต้องเป็นเจ้าของร่วม/บริวารของเจ้าของร่วม ผู้พักอาศัยในอาคารชุดฯ นี้ ซึ่งได้รับอุปกรณ์ในการผ่าน เข้า – ออก รวมถึงมีสติ๊กเกอร์สำหรับจอดยานพาหนะ เท่านั้น ทั้งนี้ สำหรับบุคคลผู้มาติดต่อเจ้าของร่วม หรือติดต่อนิติบุคคลอาคารชุดฯ จะต้องจอดยานพาหนะในพื้นที่จอดยานพาหนะเฉพาะ บริเวณที่นิติบุคคลอาคารชุดฯ กำหนดไว้เป็นพื้นที่จอดยานพาหนะสำหรับบุคคลผู้มาติดต่อ เท่านั้น

Only co-owners and followers of the condominium who have received the parking sticker are allowed to park in the parking areas.

3. บุคคลที่นำยานพาหนะเข้ามาจอดในพื้นที่จอดยานพาหนะตกลงจะให้ความร่วมมือในการติดสัญลักษณ์ หรือ เครื่องหมาย อุปกรณ์ การจอดยานพาหนะที่นิติบุคคลอาคารชุดกำหนดที่บริเวณกระจกกึ่งกลางหน้าต่างในตำแหน่งของคนขับเพื่อประสิทธิภาพสูงสุดในการตรวจจับสัญญาณไปที่ประตูทางเข้า – ออก และการตรวจสอบของเจ้าหน้าที่รักษาความปลอดภัย

Please cooperate in placing the access control devices, which issued by the Juristic Person Condominium, in the middle of the windscreen in clearly visible to signal the main gate, and the security guards to inspect.

4. เจ้าของร่วมหรือบริวาร มีสิทธิ์ ดังนี้

- ห้องชุดขนาด 1 ห้องนอน มีสิทธิ์จอดยานพาหนะ จำนวน 1 คัน
- ห้องชุดขนาด 2 ห้องนอน มีสิทธิ์จอดยานพาหนะ จำนวน 1 คัน

ได้รับบัตร และ/หรือ อุปกรณ์ส่งสัญญาณผ่านระบบเข้า – ออก พื้นที่จอดยานพาหนะสำหรับยานพาหนะ จำนวน 1 คัน โดยเจ้าของร่วม หรือบริวารผู้ได้รับสิทธิ์ ต้องนำยานพาหนะเข้ามาจอดในบริเวณพื้นที่จอดยานพาหนะที่นิติบุคคลอาคารชุดฯ ได้จัดไว้เป็นการเฉพาะสำหรับยานพาหนะแต่ละประเภทตามที่กำหนดไว้ เท่านั้น

Co-owners or followers are eligible to park per details as follows:

- 1 - Bedroom unit is eligible to park 1 vehicle
- 2 - Bedroom unit is eligible to park 1 vehicle

Co-owners or followers must park the car in the designated areas that are provided by Juristic Person Condominium.

Vehicles must be parked in the provided spaces according to the vehicle types.

5. ยานพาหนะที่ผ่าน เข้า – ออก ในอาคารชุด ต้องมีความสูงไม่เกินกว่าระดับความสูงที่แสดงบริเวณหน้าต่างเข้าพื้นที่จอดยานพาหนะของอาคาร ตามคำป้ายบอกความสูงเข้าภายในพื้นที่จอดยานพาหนะของอาคาร คือ **2.10 เมตร**

Maximum height of vehicles that are allowed to enter the parking area is **2.10 meters.**

7. ผู้นำยานพาหนะเข้ามาจอดบริเวณพื้นที่จอดยานพาหนะต้องปฏิบัติ ดังนี้

Persons who drive vehicles in the parking areas shall abide by the regulations as follows:

7.1 ปฏิบัติตามเครื่องหมายจราจรอย่างเคร่งครัด

Strictly follow the traffic signs.

7.2 จอดยานพาหนะให้ตรงตามช่องจอด หรือ ตรงตามเครื่องหมายสัญลักษณ์ที่จัดเตรียมไว้

Park properly in the parking spaces or exactly as requested by the traffic signs.

7.3 ห้ามจอดยานพาหนะกีดขวางหรือเป็นอุปสรรคต่อการจอด หรือการผ่าน เข้า - ออก ของยานพาหนะคันอื่น

Do not park in ways that obstruct others.

7.4 ห้ามนำวัตถุไวไฟ วัตถุระเบิด อาวุธ หรือวัตถุอันตรายอื่นๆ และสิ่งผิดกฎหมายเก็บไว้ในยานพาหนะ

Inflammable and explosive items, weapons, hazardous substances, and / or illegal items are not allowed to be left in the vehicles.

7.5 ห้ามติดเครื่องยนต์ยานพาหนะทิ้งไว้ในพื้นที่จอดยานพาหนะ

Vehicle engines are not permitted to be kept running when the vehicle is parked in the parking areas.

7.6 ห้ามซ่อม และ/หรือตกแต่งยานพาหนะ และนำสิ่งของวางไว้บนพื้นที่จอดยานพาหนะ

Reparations and/or modification of vehicles in the parking areas or leaving of any items in the parking area floor are prohibited.

7.7 ห้ามทำเครื่องหมายสัญลักษณ์ หรือวางสิ่งกีดขวาง เพื่อแสดงความเป็นเจ้าของในช่องจอดยานพาหนะของอาคารชุด

Marking any sign or leave any obstacles or items to show ownership of a parking space in the parking area is prohibited.

7.8 ห้ามจอดยานพาหนะที่มีขนาดใหญ่เกินกว่าหนึ่งช่องจอดโดยเด็ดขาด

Large vehicles, which are bigger than a parking space, are prohibited to park in the parking areas.

7.9 ห้ามล้างยานพาหนะบริเวณพื้นที่จอดยานพาหนะ หากมีความจำเป็นอนุญาตให้ใช้ผ้าชุบน้ำหมาดเช็ด เท่านั้น และจะต้องไม่ทำให้พื้นที่จอดยานพาหนะมีน้ำขัง และ/หรือสกปรก

Washing vehicles in the parking area are not allowed. In case of necessity, a wet cloth is allowed without causing the parking floor to be soaked.

7.10 ห้ามเล่นการพนันทุกประเภท รวมถึงการเสพยาเสพติดทุกชนิด หรือกระทำการใด อันผิดกฎหมาย

ในบริเวณพื้นที่จอดยานพาหนะของอาคารชุด โดยเด็ดขาด

Any kind of gambling, taking of illegal drugs, or any illegal activity is strictly forbidden in the parking area.

8. ห้ามเจ้าของร่วมหรือบริวาร ที่มีสิทธิ์ถือครองอุปกรณ์ส่งสัญญาณระบบผ่านเข้า – ออกประตูอัตโนมัติพื้นที่จอดยานพาหนะ (long range access) และ/หรือสติ๊กเกอร์ ภายในอาคารชุด ทำการจำหน่าย และ/หรือ โอนสิทธิ และ/หรือ ให้ยืม หรือกระทำการใดๆ ให้ผู้อื่นได้รับประโยชน์ในการใช้พื้นที่จอดยานพาหนะ ไม่ว่าจะมียกข้อตอบแทนหรือไม่ หรือได้รับประโยชน์ใดๆ ไม่ว่าจะโดยตรงหรือทางอ้อมจากการมีสิทธิ์ถือครองอุปกรณ์ส่งสัญญาณระบบผ่านเข้า – ออกประตูอัตโนมัติพื้นที่จอดยานพาหนะ (long range access) และ/หรือสติ๊กเกอร์ กรณีฝ่าฝืนไม่ว่าโดยจงใจหรือประมาทเลินเล่อ ผู้ฝ่าฝืนจะต้องชำระค่าปรับให้แก่นิติบุคคลอาคารชุดฯ เป็นจำนวนเงิน 2,000.-บาท (สองพันบาทถ้วน) หรือ ตามอัตราที่นิติบุคคลอาคารชุดฯ เห็นสมควร รวมถึงดำเนินการตามที่กฎหมายที่เกี่ยวข้องได้

Co-owners or followers who have received the access control device (long range access) and the parking sticker are prohibited to sell, assign, lend, or any action for others to receive both directly or indirectly parking benefits from owning the access control device and the parking sticker. In case of violation whether intentionally or negligently, the Juristic Person Condominium shall impose a fine 2,000.- Baht or as deem appropriate. Moreover, further legal actions may be prosecuted.

9. กรณีที่มีการจอดยานพาหนะซ้อนคัน และดึงเบรกมือไว้ หรือจอดกีดขวางการจราจรภายในบริเวณอาคารชุด หรือกีดขวางการเดินรถของบุคคลอื่น และนิติบุคคลอาคารชุดฯ ไม่สามารถติดต่อเจ้าของร่วม บริวาร หรือเจ้าของยานพาหนะ เพื่อเคลื่อนย้าย

ยานพาหนะได้ หรือในกรณีที่เจ้าของยานพาหนะไม่สามารถมาเคลื่อนย้ายยานพาหนะไม่ว่ากรณีใดๆ ก็ตาม นิติบุคคลอาคารชุดฯ ขอสงวนสิทธิ์ที่จะเคลื่อนย้ายยานพาหนะ โดยวิธีการใดๆ ก็ได้ตามที่นิติบุคคลอาคารชุดฯ เห็นสมควร โดยเจ้าของร่วม บริวาร หรือเจ้าของยานพาหนะตกลงไม่เรียกร้องค่าเสียหาย และ/หรือดำเนินการใดๆ ทั้งในทางแพ่งและทางอาญาสำหรับความเสียหายและ/หรือสูญหายใดๆ ต่อนิติบุคคลอาคารชุดฯ ทุกประการ

In case double-parked vehicle with an engaged handbrake, or parked vehicle obstructs the traffic flow or blocks other vehicles and the vehicle's owner could not be contacted, or the vehicle's owner cannot move the vehicle for any reasons, the Juristic Person Condominium reserves the right to move the vehicle by any means deemed reasonable.

The vehicle's owner shall have no right to claim for any damage or any loss from the Juristic Person Condominium.

10. กรณีอุปกรณ์ส่งสัญญาณระบบผ่าน เข้า – ออก ประตูอัตโนมัติพื้นที่จอดยานพาหนะ (long range access) และ/หรือสติ๊กเกอร์สูญหาย เจ้าของร่วมจะต้องนำไปแจ้งความมาแสดง เพื่อขอทำอุปกรณ์ส่งสัญญาณระบบผ่านเข้า – ออกประตูอัตโนมัติพื้นที่จอดยานพาหนะ และ/หรือสติ๊กเกอร์ (ใหม่) และเสียค่าธรรมเนียมการออกใหม่ ในอัตรา 500.- บาท (ห้าร้อยบาทถ้วน)

In case the parking access control device or the parking sticker is lost, the co-owner shall bring the police's daily report to the Juristic Person Condominium to receive the new access control device and settle a fee of 500.- Baht.

11. กรณีมีการปลอมแปลงอุปกรณ์ส่งสัญญาณผ่านเข้า – ออกระบบประตูอัตโนมัติพื้นที่จอดยานพาหนะ (long range access) และ/หรือสติ๊กเกอร์ นิติบุคคลอาคารชุดฯ มีอำนาจจะระงับสิทธิ์การใช้พื้นที่จอดยานพาหนะของเจ้าของห้องชุด และ/หรือบริวารทันที และปรับเป็นเงิน 20 เท่าของค่าธรรมเนียมการออกอุปกรณ์ส่งสัญญาณผ่านเข้า – ออกระบบประตูอัตโนมัติ และ/หรือสติ๊กเกอร์ รวมทั้งสงวนสิทธิ์ในการดำเนินคดีตามกฎหมาย

Any counterfeit or copy of the access control device (long range access) and/or the parking sticker will result in a fine of 20 times equivalent to the fee of issuing a new access control device and/or the parking sticker, and the offender will be prosecuted. The access control device will be immediately suspended.

12. การอนุญาตให้นำนยานพาหนะผ่าน เข้า - ออก และจอดตามระเบียบนี้ ไม่ถือเป็นการรับฝากยานพาหนะหรือทรัพย์สินใดๆ นิติบุคคลอาคารชุดฯ จะไม่รับผิดชอบต่อความเสียหาย และ/หรือสูญหายของยานพาหนะ หรือทรัพย์สินภายในยานพาหนะ ตลอดจนอุบัติเหตุที่เกิดขึ้นทุกกรณีของการเข้าใช้พื้นที่จอดยานพาหนะในอาคารชุดแห่งนี้

Permission to use the parking area according to this rules and regulations shall not be regarded as the deposit of the vehicle or any properties. The Juristic Person Condominium shall not bear any responsibility for damage or loss of car and property including any accidents that may occur in the parking area.

13. อุปกรณ์ส่งสัญญาณผ่านเข้า – ออกระบบประตูอัตโนมัติพื้นที่จอดยานพาหนะ (long range access) เป็นทรัพย์สินของนิติบุคคลอาคารชุดฯ เมื่อเจ้าของร่วมพ้นสภาพจากการเป็นเจ้าของกรรมสิทธิ์ในห้องชุด หรือบริวาร มิได้พักอาศัยในอาคารชุดแล้ว ให้ถือว่าบุคคลดังกล่าวสิ้นสิทธิ์ในการใช้อุปกรณ์ส่งสัญญาณผ่านเข้า – ออกระบบประตูอัตโนมัติพื้นที่จอดยานพาหนะทันที และ

เจ้าของร่วมจะต้องนำอุปกรณ์ส่งสัญญาณผ่านเข้า – ออกระบบประตูอัตโนมัติพื้นที่จอดยานพาหนะ มาคืนให้แก่นิติบุคคลอาคารชุดฯ หากไม่นำมาคืนนิติบุคคลอาคารชุดฯ สามารถระงับสัญญาณของอุปกรณ์ดังกล่าวได้ทันที

Access control device (long range access) is considered as property of the Juristic Person Condominium. When a person is no longer the owner of unit or no longer shall a resident in the condominium, such access control device be expired. The access control device must be returned to the Juristic Person Condominium.

14. ยานพาหนะที่ไม่มีสติ๊กเกอร์ และบุคคลผู้มาติดต่อต้องรับบัตรผ่าน เข้า – ออก ในการจอดยานพาหนะจากเจ้าหน้าที่รักษาความปลอดภัย โดยมีระเบียบการจัดเก็บค่าบริการใช้พื้นที่จอดยานพาหนะ ดังนี้

Visitors and vehicle without the parking sticker shall receive a parking card from the security guards. The parking fee will be charged as follows:

- 14.1 ไม่มีการประทับตรานิติบุคคลอาคารชุดฯ คิดค่าบริการใช้พื้นที่ อัตราชั่วโมงละ 50.- บาท ต่อคัน เศษของชั่วโมง นับเป็น 1 ชั่วโมง

Without the Juristic Person Condominium stamp, a fee of 50.- Baht per hour will be charged for each vehicle.

Fraction of hours will be charged as a full hour.

- 14.2 ได้รับการประทับตรานิติบุคคลอาคารชุดฯ 3 ชั่วโมงแรกฟรี ชั่วโมงต่อไปคิดค่าบริการใช้พื้นที่ในอัตรา 50.- บาท /คัน/ ชั่วโมง เศษของชั่วโมงนับเป็น 1 ชั่วโมง

In case there is a Juristic Person Condominium stamp, parking is free for the first 3 hours only, after which each additional hour will incur a charge of 50.- Baht. Fraction of hours will be charged as a full hour.

- 14.3 กรณีที่ต้องการจอดยานพาหนะค้างคืน คิดค่าใช้พื้นที่จอดยานพาหนะในอัตรา 300.- บาท (สามร้อยบาทถ้วน) ต่อวัน โดยนับจากเวลาเข้าใช้พื้นที่จอดยานพาหนะ แต่ไม่เกินเวลา 12.00 น. ของวันถัดไป หากเกินจากนี้ คิดค่าใช้จ่ายตามเงื่อนไขข้อ 14.1 และ 14.2 แล้วแต่กรณี

In case of overnight parking, a fee of 300.- Baht per day would be charged from the vehicle's parking time until 12.00 hrs. of the next day, after which the fee will be calculated according to the conditions in Article 14.1 and 14.2 depending on the case.

15. กรณีบัตรจอดยานพาหนะสำหรับผู้มาติดต่อสูญหาย ต้องแจ้งเหตุต่อนิติบุคคลอาคารชุดฯ และนำหลักฐานการครอบครองยานพาหนะมาแสดง และกรอกแบบฟอร์มการนำยานพาหนะออกจากอาคารชุดฯ พร้อมทั้งต้องชำระค่าปรับบัตรจอดยานพาหนะสูญหายเป็นเงินจำนวน 500.- บาท (ห้าร้อยบาทถ้วน) ต่อใบ รวมถึงค่าใช้พื้นที่จอดยานพาหนะตามอัตราที่กำหนดในระเบียบนี้ (ถ้ามี)

If the the visitors parking card is lost, proof of vehicle ownership must be presented and a release form shall be completed in order to take the vehicle out of the Condominium. A fine of 500.- Baht per a card including the parking service fee (if any) must be paid.

16. กรณีพบเห็นยานพาหนะที่ไม่ได้ติดสติ๊กเกอร์แม้ว่าจะลงทะเบียนตามสิทธิไว้ก็ตาม นิติบุคคลอาคารชุดฯ สงวนสิทธิ์ในการล็อคล้อและชำระค่าปรับ เป็นเงินจำนวน 500.- บาท (ห้าร้อยบาทถ้วน) เพื่อปลดล็อคล้อ ทั้งนี้ เงื่อนไขการพิจารณาล็อคล้อ เมื่อผู้พักอาศัยปฏิบัติ ดังนี้

In case of parking without parking sticker, although the vehicle has been registered, the vehicle will have their wheels cramped and will be charged a fine of 500.- Baht to release the cramped wheel. The wheel cramping policies are as follows:

1. การนำยานพาหนะที่ไม่ติดสติ๊กเกอร์มาจอดในพื้นที่อาคาร
Parking without the parking sticker in the condominium.
2. การนำยานพาหนะที่ไม่มีป้าย visitor มาจอดรถในพื้นที่อาคาร
Parking without the visitor sign in the building.
3. การจอดยานพาหนะผิดระเบียบ หรือ จอดในที่ห้ามจอด
Violating the parking rules or parking in no-parking area.
4. การนำยานพาหนะที่มีสติ๊กเกอร์แต่ไม่ได้รับการลงทะเบียนที่ฝ่ายจัดการฯ มาจอดรถในอาคาร
Parking in the building with parking sticker but did not register with the Management.

17. ผู้ฝ่าฝืนหรือขัดต่อระเบียบนี้ มีบทลงโทษตามลำดับ ดังนี้

The offenders to the rules and regulations shall be punished as follows;

- 17.1 ตักเตือนด้วยวาจา

Verbal warning.

- 17.2 ตักเตือนเป็นลายลักษณ์อักษร

Written warning.

- 17.3 คิดค่าปรับวันละ 500.- บาท (ห้าร้อยบาทถ้วน) ต่อครั้งที่มีการฝ่าฝืนต่อระเบียบนี้ โดยค่าปรับที่กำหนดนี้มีได้รวมกับค่าปรับพิเศษที่กำหนดไว้ในแต่ละหัวข้อข้างต้น

Fine of 500.- Baht per day will be charged for each violation on the mentioned rules and regulations.

This fine is additional to the penalty fine charged for each violation that was mentioned above.

18. เพื่อให้บริหารจัดการช่องจอดรถ จำนวน 77 ช่อง ให้เกิดประโยชน์สูงสุด ห้ามมิให้จอดยานพาหนะที่ช่องจอดเดิม ต่อเนื่องเกิน 7 วัน หากตรวจสอบพบ ขอสงวนสิทธิ์ในการคิดค่าปรับการ 300 บาท / วัน / คัน กรณีมีเหตุจำเป็นหรือสุดวิสัย ขอได้โปรดแจ้งฝ่ายจัดการฯ ทราบล่วงหน้า พร้อมหลักฐานประกอบอ้างอิงเพื่อพิจารณา

To maximize the use of the 77 parking spaces, vehicles are not allowed to be parked in the same spot for more than consecutive days. If a vehicle is found to be in violation, a fee of 300 Baht per day per vehicle will be charged.

In case of necessity or unavoidable circumstances, please inform the Management in advance with supporting evidence for consideration.

เพิ่มระเบียบ จากมติที่ประชุมกรรมการครั้งที่ 2/2567

ประกาศใช้เมื่อวันที่ 22 พฤษภาคม 2566

Announced on 22 พฤษภาคม 2023

หมายเหตุ : ระเบียบการพักอาศัยนี้อาจเพิ่มเติม หรือเปลี่ยนแปลงได้ตามความเหมาะสมโดยความเห็นชอบของ คณะกรรมการนิติบุคคลอาคารชุดฯ เพื่อประโยชน์ในการอยู่อาศัยร่วมกันของเจ้าของร่วมและบริวารทุกคน

Remark : These rules may be added, changed reasonably by the Juristic Committees approval for living benefits of the Co-owners and the followers.

ระเบียบนิติบุคคลอาคารชุด เดอะมูฟวี่ บางแค อาคารเอ
ที่ 005/2566 : เรื่อง การเข้าทำงานต่อเติมหรือตกแต่งภายในห้องชุด
House Rules of The Muve Bangkhae Building A Juristic Person Condominium
No. 005/2023 : Using Entering for addition or decoration within the Units

เพื่อความเป็นระเบียบเรียบร้อยในการอยู่อาศัยของอาคารชุด และเพื่อป้องกันความเสียหายต่อทรัพย์สินส่วนกลางและทรัพย์สินของนิติบุคคลอาคารชุดฯ ในกรณีที่เจ้าของร่วมมีความประสงค์จะดำเนินการต่อเติมหรือตกแต่งภายในห้องชุด ผู้เกี่ยวข้องทุกส่วนจะต้องปฏิบัติให้ถูกต้องตามกฎหมายที่เกี่ยวข้อง และปฏิบัติตามระเบียบของนิติบุคคลอาคารชุดฯ ดังนี้

For the orderliness and safety of resident and to maintain the standard of the property and facilities within the condominium, a unit co-owner who would like to carry out interior decoration work and all related person shall strictly comply with these regulations and the related Rules and Regulations as follows:

1. ระเบียบนี้บังคับกับเจ้าของร่วม บริวาร, ผู้แทน, ผู้รับจ้าง, คนงาน, หรือบุคคลใดๆก็ตามที่เข้าไปภายใน หรือขอบเขตของอาคารชุด

These rules apply to co-owners, followers, representatives, employees, workers, or any person who enter the area of the Condominium.

2. บุคคลตาม ข้อ 1. ต้องปฏิบัติตามระเบียบอย่างเคร่งครัด และจะปฏิเสธไม่ทราบระเบียบต่างๆ ของอาคารชุด มิได้

The persons in No. 1 shall be made aware of and strictly abide by the condominium's rules and regulations, and shall not reject the acknowledgement of the regulations.

3. การเข้าไปตกแต่งห้องชุด จะต้องยื่นแบบแปลนการตกแต่ง และแบบระบบไฟฟ้า ประปา (M&E) จำนวน 1 ชุด ส่งให้นิติบุคคลอาคารชุดฯ ล่วงหน้าอย่างน้อย 15 วัน เพื่ออนุมัติการดำเนินการ หากนิติบุคคลอาคารชุดฯ มีเงื่อนไขและวิธีการที่แก้ไขในแบบแปลนการตกแต่งขอให้มีการแก้ไข และส่งแบบใหม่เพื่อพิจารณาอนุมัติอีกครั้ง

Entering to decorate the unit requires 1 set of interior decoration plan, sanitary system, and M&E (mechanic & engineering system) plan, which shall be submitted to the Juristic Person Condominium at least 15 days prior to the work for approval of such plans. If the Juristic Person Condominium has comments or requires the plan to be amended a new set of the revised plan shall be submitted for approval before work can be commenced.

4. การเข้าไปตกแต่งในห้องชุดจะต้องดำเนินการตามแบบเงื่อนไขที่ได้รับอนุมัติจากนิติบุคคลอาคารชุดฯ เท่านั้น และนิติบุคคลอาคารชุดฯ สามารถเข้าไปตรวจสอบการทำงานได้ตลอดเวลา

Those entering the property to decorate the units shall abide by the rules and regulations and conditions approved by the Juristic Person Condominium, and the Juristic Person Condominium can enter to inspect such working at any time for the inspection.

5. เจ้าของร่วมต้องแจ้งรายชื่อ และส่งสำเนาบัตรประจำตัวประชาชนของผู้ที่จะเข้ามาตาม ข้อ 1. ก่อนเข้ามาทำงานล่วงหน้าเพื่อเขียนใบขอคำร้องและขออนุญาตโดยมีรายละเอียด และเอกสารต่างๆ ดังนี้

The co-owner must submit the list of workers under no. 1 that will enter the condominium along with their copy of ID cards.

- 5.1 ชื่อเจ้าของห้อง และเลขที่ห้องชุด

Name of co-owners and unit no.

- 5.2 ระบุชนิด และประเภทงาน

Specify the type of work.

- 5.3 ระยะเวลาจะเข้าการทำงานตกแต่ง

Duration for such alteration work.

- 5.4 ชื่อผู้ควบคุมงานพร้อมสำเนาบัตรประจำตัวประชาชน

Name of supervisor with a copy of their ID Card.

- 5.5 ชื่อผู้เข้าไปทำงาน (รายบุคคล) พร้อมบัตรประชาชน (หากไม่มีให้นำรูปถ่ายพร้อมหนังสือรับรองจากเจ้าของห้องชุด หรือผู้ควบคุมงานไว้เป็นหลักฐาน)

Name of workers (individuals) with copy of their ID card, (in case they do not own ID card, a photo with a signed certificate from co-owners or the supervisor shall be taken as evidence.)

- 5.6 เบอร์โทรศัพท์ติดต่อฉุกเฉิน รวมทั้งที่อยู่ของผู้รับเหมา

Telephone number in case of emergency shall be given, including the address of such contractor.

- 5.7 หนังสืออนุญาตยินยอมจากเจ้าของห้องชุด

Letter of consent from the unit co-owner.

- 5.8 ชำระค่าใช้จ่ายที่เป็นค่าธรรมเนียมการตกแต่งห้องชุด และการดำเนินการล่วงหน้าเดือนละ 2,000.- บาท

(สองพันบาทถ้วน) และ/หรือตามระยะเวลาที่ได้ระบุไว้ใน ข้อ 5.3

Settle the unit decoration fee in advance for 2,000.- Baht per month and/or by the duration specified in the Article 5.3

6. ระยะเวลาการดำเนินการตกแต่ง กำหนดให้ห้องชุด ดำเนินการให้แล้วเสร็จภายในระยะเวลา 3 เดือน นับจากวันที่เริ่มเข้าดำเนินการ หากการดำเนินการตกแต่งล่าช้าเกินกว่าระยะเวลาที่กำหนด เจ้าของห้องชุดจะต้องชำระค่าปรับเป็นจำนวน 10,000.- บาท/เดือน ทั้งนี้เพื่อรักษาความสงบสุขในการพักอาศัยร่วมกันของท่านเจ้าของร่วม และผู้พักอาศัย

Duration of decoration shall be completed within 3 months from the starting date of work. In case of any delayed, the penalty charge will be applied for units at the amount of 10,000.- Baht per month.

เจ้าของร่วมต้องวางเงินประกันความเสียหายต่อทรัพย์สินส่วนกลาง และประกันการผิดระเบียบล่วงหน้า 30 วันก่อนดำเนินการเข้าตกแต่งห้องชุดแต่ละครั้ง ดังต่อไปนี้

A deposit held against damage and default to the rules shall be pay in advance of 30 days in advance. The rates of deposit are as follows:

- 1 ห้องนอน	วงเงินค้ำประกัน	20,000.- บาท
- 1 bedroom	unit amount deposit is	20,000.- Baht.

ทั้งนี้ นิติบุคคลอาคารชุดฯ จะคืนเงินประกันให้เมื่อทำการตกแต่งแล้วเสร็จ และผ่านการตรวจสอบ ไม่มีความเสียหายต่อทรัพย์สินใดๆ จะคืนเงินภายใน 30 วัน โดยไม่มีดอกเบี้ย หลังจากเจ้าของร่วมได้ยื่นขอคืนเงินประกันแต่หากการทํางานดังกล่าวทำให้เกิดความเสียหายแก่ทรัพย์สินส่วนกลาง หรือทรัพย์สินผู้อื่น นิติบุคคลอาคารชุดฯ มีอำนาจพิจารณาหักหรือริบเงินประกันดังกล่าว เพื่อชดเชยค่าเสียหายที่เกิดขึ้นได้ตามสมควรหากความเสียหายเกินกว่าเงินที่วางประกันไว้เจ้าของร่วมต้องรับผิดชอบชำระค่าเสียหายจนครบจำนวน และหากเจ้าของร่วมท่านนั้นมีการขอดำเนินการตกแต่งต่อเติมห้องชุดคราวต่อไปอีกจะต้องวางเงินค้ำประกันเพิ่มจากเดิมอีก 3 เท่าหรือตามจำนวนที่นิติบุคคลอาคารชุดฯ พิจารณาตามความเหมาะสม

The deposit shall be returned when the alteration work has been completed and passed inspection with no damage to the common property or the other property within 30 days (without interest). Should alteration work cause damage to the common property or other property, the Juristic Person Condominium has the right to deduct or confiscate such deposit to compensate the damage. If the cost of repair of such damage is greater than the deposit the Co-owners shall be liable for the full cost of damages. If redecorating work is then required, the deposit shall be increased to 3 times the original deposit or an amount the Juristic Person Condominium deem reasonable.

7. ทุกวันก่อนเข้าทำงาน ผู้ควบคุมงานต้องแจ้งรายชื่อให้เจ้าหน้าที่นิติบุคคลอาคารชุดฯ ตรวจสอบผู้เข้าไปทำงานทุกวัน (ผู้เข้าทำงานต้องเป็นบุคคลที่มีรายชื่อตรงกับที่ลงทะเบียนไว้ และจะใช้ชื่อทดแทนกันไม่ได้ หากมีการเปลี่ยนแปลงต้องเสนอชื่อใหม่ตาม ข้อ 5.4 และ 5.5 อีกครั้ง เพื่อให้นิติบุคคลอาคารชุดฯ อนุญาตก่อนเข้าพื้นที่)

Every day before working the supervisor shall notify the names of workers to the Juristic Person Condominium. (The workers shall be the persons with the names registered, the names cannot be replaced, in case of change, the new names shall be submitted by No. 5.4 and 5.5 for the Juristic Person Condominium to allow before entering the area.)

8. ขณะทำงานต้องมีผู้ควบคุมงานอยู่ตลอดเวลา และผู้รับเหมาต้องติดบัตรไว้บริเวณหน้าอกเสื้อเพื่อให้ตรวจสอบได้ เมื่อออกจากอาคารชุดต้องแลกบัตรคืนหมดทุกคนตามรายชื่อที่แสดงตอนเข้ามาทำงาน

While working, the supervisor shall control the workforce and each worker shall attach a visitor / contractor card clearly on their clothes for easy identification and inspection. Before leaving the building, the card shall be returned and the workers names will be checked off the name list.

9. วันจันทร์ – วันศุกร์ เวลาทำงาน 09.00 น. ถึง 17.00 น. สำหรับวันเสาร์-อาทิตย์ และวันหยุดนักขัตฤกษ์ นิติบุคคลอาคารชุดฯ ของอาคารอนุญาตให้เข้าทำงานต่อเติม หรือตกแต่งภายในห้องชุด

Working times on Monday-Friday are 09.00 hrs. to 17.00 hrs. For Saturday, Sunday, and holidays the Juristic Person Condominium will not permit interior work within the units.

10. การขนย้ายวัสดุสิ่งของ เครื่องมือสัการะ เข้า - ออก ผู้รับเหมาจะต้องเตรียมวัสดุอุปกรณ์ เพื่อใช้ป้องกันความเสียหายแก่ทรัพย์สินส่วนกลาง และ/หรือทรัพย์สินของบุคคลอื่นระหว่างการขนย้ายอย่างเคร่งครัด รวมถึงจัดให้มีอุปกรณ์ป้องกันพื้น ผนัง ฝ้าเพดาน ลิฟต์ขนของอย่างเพียงพอ และจะต้องทำรายการยื่นต่อเจ้าหน้าที่รักษาความปลอดภัยทุกครั้งโดยมีผู้จัดการอาคารฯ เป็นผู้อนุมัติ (แบบฟอร์มขอได้ที่นิติบุคคลอาคารชุดฯ) ทั้งนี้ นิติบุคคลอาคารชุดฯ สงวนสิทธิ์ที่จะเข้าตรวจค้นได้ตลอดเวลา หากมีพฤติกรรมน่าสงสัยหรือเกิดทรัพย์สินสูญหายในอาคาร

Materials, tools, and equipment brought into or taken out of the property shall be carried with care to avoid causing damage to the common property and/or the other property. Adequate protection for floors, walls, ceiling and interior of the service lift shall be the responsibility of the contractor. Items being brought into or taken out of the property should be listed and approved by the Building Manager. (The form is available at the Juristic Person Condominium). The Juristic Person Condominium reserves the right to inspect at any time or if the conduct of the workers is suspicious or there is loss of property in the building.

11. ห้ามนำวัสดุอุปกรณ์ทุกชนิดมาวาง หรือเก็บไว้ ณ พื้นที่ส่วนกลางของอาคารโดยเด็ดขาด ยกเว้นในที่ๆ นิติบุคคลอาคารชุดฯ อนุญาตเป็นคราวๆ ไป

It is prohibited to place any material, equipment, or tools in the common area of the building, except at the area permitted by the Juristic Person Condominium from time to time.

12. ห้ามวางวัสดุสิ่งของอุปกรณ์ตกแต่งทุกชนิด เพื่อพักรอขนถ่ายในพื้นที่จอดยานพาหนะ ยกเว้นในบริเวณและเวลาที่นิติบุคคลอาคารชุดฯ กำหนดไว้ให้ และจะพักรอขนถ่ายได้เฉพาะช่วงเวลาที่ยกอนุญาต เท่านั้น

It is prohibited to keep or transfer any material, equipment or tools in the parking areas except at the area and time determined by the Juristic Person Condominium. Transfer of such object is only permitted at designated times.

13. ห้ามขนถ่ายไม้หรือวัสดุที่มีขนาดยาวมากเกินขนาด ขึ้น - ลง ลิฟต์ บันไดและพื้นที่ส่วนกลาง จะต้องตัดให้เหมาะสมกับการเคลื่อนย้าย เพื่อเป็นการป้องกันการเกิดความเสียหายของทรัพย์สินส่วนกลาง และ/หรือทรัพย์สินของบุคคลอื่น

Object larger than the size of freight elevator shall not be carried in the common areas, and shall be cut to an appropriate size in order to avoid damage to the common property and/or the other property.

14. ห้ามนำสิ่งที่เป็นวัตถุไวไฟทุกชนิดมาเก็บไว้ในอาคารโดยเด็ดขาด เช่น น้ำมัน ทินเนอร์ แอลกอฮอล์ เมื่อเลิกจากการปฏิบัติงานให้นำกลับไปด้วยทุกครั้งทุกวัน
The inflammable material such as oil, thinners, and alcohol must not be kept on the property and shall be removed by the contractor at the end of each day.
15. ห้ามทิ้งเศษขยะ หรือวัสดุก่อสร้างทุกชนิด ลงในท่อระบายน้ำ ชักโครก อ่างล้างน้ำ และทางหน้าต่าง หรือบริเวณอื่นนอกตัวอาคารชุดแต่จะต้องรวบรวมบรรจุภาชนะ หรือห่อพลาสติกให้มิดชิดนำกลับไปทิ้งทุกวันซึ่งถือเป็นภาระหน้าที่ของผู้รับเหมา
Construction debris and unused construction materials shall be disposed of properly. It is prohibited to pour waste liquids into the drainage system including sinks and toilets or throw waste items out of the window or leave them lying around. All construction debris shall be collected and placed in plastic cleaning bags to prevent spillage of liquids or dust and removed every day. It is the responsibility of contractor.
16. ระหว่างปฏิบัติงานต้องรักษาความสะอาดทางเดินร่วมและพื้นที่ส่วนกลาง และปิดประตูห้องชุดที่ติดกับทางเดินร่วมให้เรียบร้อยทุกครั้ง หากมีฝนตกหรือพายุต้องปิดประตูและหน้าต่างทุกบานทันที
During the alteration work the common area shall be kept clean and the door of the unit must be kept closed. When it rains all the windows and doors shall be closed immediately.
17. เมื่อเลิกงาน ต้องปิดหน้าต่าง และประตูทุกบานอย่างมิดชิด และเรียบร้อยทุกครั้ง
At the end of each day, all windows and doors shall be closed.
18. เวลาทำงานตั้งแต่เวลา 09.00 น. - 17.00 น. วันจันทร์ – วันศุกร์ เท่านั้น ถ้ามีความจำเป็นจะต้องทำงานเกินกว่าเวลาที่กำหนดในวันเสาร์-อาทิตย์ และวันหยุดนักขัตฤกษ์ ต้องขออนุญาตจากนิติบุคคลอาคารชุดฯ และนิติบุคคลฯ จะพิจารณาอนุมัติตามความเหมาะสมภายใต้เงื่อนไขที่กำหนด เท่านั้น
Working hours are 09.00 - 17.00 hrs. In case it is necessary to work overtime during Saturday, Sunday, or holidays, the contractor shall ask permission from the Juristic Person Condominium. Approval will be given on a case by case basis if the work is necessary under conditions set by the Juristic Person Condominium.
19. ห้ามผู้รับเหมา คนงานพักอาศัยในอาคารชุดไม่ว่าในเวลาใดๆ ยกเว้นระยะเวลาทำงานตามที่กำหนดและได้รับอนุญาตเท่านั้น
Workers are prohibited to reside in the units after the permitted working hours, unless special permission is granted by Juristic Person Condominium.
20. ให้คนงานของผู้รับเหมาใช้ห้องน้ำภายในห้องชุดที่กำลังตกแต่งเท่านั้น และในระหว่างที่ปฏิบัติงานหรือระหว่างพักห้ามดื่มสุรา, เล่นการพนัน, ส่งเสียงดัง หรือเล่นกีฬาทุกชนิดภายในอาคาร และให้อยู่ภายในห้องชุดที่กำลังตกแต่งเท่านั้น

Workers shall use the toilet within the unit being decorated only. While the workers are in the condominium areas the consumption of alcohol and gambling of any sort is strictly prohibited. Workers shall not make a loud noise or play any kind of sport within the building. Workers are restricted to stay within the unit under decoration only.

21. ห้ามกระทำการใดๆ อันอาจเป็นการกระทบกระเทือนต่อโครงสร้าง ระบบประปา, ไฟฟ้า, ความมั่นคง, ระบบการป้องกันความเสียหายของอาคารชุด รวมทั้งความสวยงามทางด้านสถาปัตยกรรมโดยเด็ดขาด

Any action or activity that may cause damaged to the structure, water supply system, electricity, security, fire protection system of the building, including the appearance of architecture are strictly prohibited.

- 21.1 กรณี เจ้าของร่วม หรือ ผู้พักอาศัย ประสงค์ที่จะติดแผ่นกรองแสง บริเวณหน้าต่างห้องชุด นิติฯ อนุญาตให้ติดแผ่นกรองแสงที่ไม่กระทบต่อภาพลักษณ์ภายนอกของอาคารชุดดังนี้

In case co-owner or resident would like to install tinted film at the unit's window, the Juristic Person Condominium allow only the tinted film that does not impact the exterior appearance of the condominium as follows:

- 21.1.1 แผ่นกรองแสง ความโปร่งใสไม่เกิน 60% แผ่นกรองแสงการสะท้อนแสงไม่เกิน 7.5 %

Up to 60% transparent tinted film and reflective film not over 7.5%

- 21.1.2 แผ่นกรองแสงให้เป็นแบบใสเท่านั้น ห้ามเป็นสีสะท้อนแสง, สีปรอท และสีเขียว หรือ สีอื่นๆ

The tinted film must be transparent. Reflective, mercury, green, or other colors are prohibited.

22. ห้ามผู้รับเหมาตกแต่งใช้กระแสไฟฟ้าและน้ำประปาจากจุดที่เป็นทรัพย์สินส่วนกลางให้ใช้ภายในห้องชุดที่กำลังตกแต่งเท่านั้น เว้นแต่จะได้รับอนุญาตจากนิติบุคคลอาคารชุดฯ ก่อน ซึ่งจะต้องเสียค่าใช้จ่ายตามที่นิติบุคคลอาคารชุดฯ กำหนด

The contractor is prohibited to use the electricity and water supply of the common property. Contractors shall use only the water supply within the unit being decorating only, unless special permission is granted by the Juristic Person Condominium. The cost shall be determined by the Juristic Person Condominium and paid by the contractor.

23. ห้ามแขวนเสื้อผ้า ตากผ้า หรือวางสิ่งของใดๆ บริเวณระเบียงหรือเฉลียงด้านนอก

It is prohibited to hang clothes or material on the balcony.

24. ห้ามสูบบุหรี่ภายในอาคารชุดทุกที่ ไม่ว่าจะเป็นภายในห้องชุด ทางเดินร่วม บันไดหนีไฟ โดยเด็ดขาด

Smoking in the building, in the unit, hallway, and fire escape are strictly prohibited.

25. ห้ามต่อเติมสิ่งใดรุกล้ำ หรือยื่นเข้าไปในบริเวณทรัพย์สินส่วนกลาง รวมทั้งการเปลี่ยนแปลงความสวยงามด้านสถาปัตยกรรมโดยเด็ดขาด

No items or features whether temporary or permanent are allowed to protrude into the common property. Anything that might change or affect the appearance of common areas are strictly prohibited.

26. ในกรณีที่เกิดความเสียหายกับทรัพย์สินส่วนกลาง และ/หรือทรัพย์สินของบุคคลอื่นจากตกแต่ง หรือฝ่าฝืนระเบียบ นิติบุคคลอาคารชุดฯ จะดำเนินการเรียกเก็บหรือหักเงินค้ำประกันตามที่ตามระเบียบ หรือดำเนินการตามที่เห็นสมควร

If damage to the common property and/or the other property occurs, or there is a violation of the rules and regulations, the Juristic Person Condominium shall keep or deduct from the reasonable amount from the deposit to cover the cost of damages or as a penalty fine as deem appropriate.

27. ขณะตกแต่ง และหลังจากการตกแต่งแล้วเสร็จ ผู้รับเหมาจะต้องทำความสะอาดทั้งภายใน และภายนอกห้องชุด เช่น โถงลิฟต์ ทางเดินร่วม และบันไดที่ใช้ในการขนย้ายวัสดุ ขึ้น - ลง ให้สะอาดเรียบร้อย และก่อนที่ผู้รับเหมาจะย้ายออกจากหน้างานจะต้องแจ้งให้ทางนิติบุคคลอาคารชุดฯ ทราบเพื่อตรวจเช็คความเรียบร้อย

The contractor is responsible for cleaning the areas they use such as freight elevator, elevator lobby, common hallway, and stairs used for carrying material before leaving the condominium on each day. The Juristic Person Condominium shall be informed to inspect such area before the contractor leave.

28. ต้องนำถังดับเพลิงสภาพพร้อมใช้งานขนาดไม่ต่ำกว่า 10 ปอนด์ มาประจำไว้ในห้องชุดตั้งแต่เริ่มงานตกแต่งภายในอย่างน้อยห้องชุดละ 2 ถัง จนกระทั่งงานแล้วเสร็จ

Contractors shall provide fully operating fire extinguishers more than 10 lbs, at least 2 fire extinguishers per unit.

29. การใช้ลิฟต์ขนของ เพื่อขนวัสดุอุปกรณ์ในงานตกแต่งห้องชุดจะต้องปฏิบัติตามระเบียบการใช้ลิฟต์ของนิติบุคคลอาคารชุดฯ

The use of the freight elevator to carry the material, equipment for decoration in the unit is permitted only if the contractor follows the rules and regulations.

30. ในกรณีที่มีการฝ่าฝืนระเบียบนี้ ทางนิติบุคคลอาคารชุดฯ ได้กำหนดบทลงโทษตามลำดับ หรือแล้วแต่พิจารณาตามความรุนแรงของเหตุไว้ ดังนี้

In case of violation of the rules the Juristic Person Condominium has the right to determine the penalty depending on the seriousness of the breach as follows:

- 30.1 เตือนด้วยวาจาหรือลายลักษณ์อักษร

Verbal or written warnings.

- 30.2 กรณีไม่ยื่นเอกสารขออนุมัติแบบตกแต่ง รายละเอียดตาม ข้อ.3 มีค่าปรับ 1,000.- บาท (หนึ่งพันบาทถ้วน)

In case the interior decoration plan is not submitted as detailed in no. 3, a fine of 1,000.- Baht will be charged.

- 30.3 กรณีละเมิดฝ่าฝืน ปรับครั้งละไม่ต่ำกว่า 1,000.- บาท (หนึ่งพันบาทถ้วน)

Violation fine for each violation is at least 1,000.- Baht per violation.

- 30.4 ปรับกรณีละเมิดข้อห้ามการสูบบุหรี่ในอาคาร ครั้งละไม่ต่ำกว่า 5,000.- บาท (ห้าพันบาทถ้วน)

Fine for smoking in the building is at least 5,000.- Baht per violation.

30.5 ทรัพย์สินประกันทั้งหมดกรณีฝ่าฝืนไม่เชื่อฟังซ้ำอีกหรือก่อความรุนแรงอันตรายต่อชีวิตและทรัพย์สินรวมทั้ง
ระงับการตกแต่ง และให้ออกจากอาคารและดำเนินการตามกฎหมายแล้วแต่กรณี

To confiscate all the deposit if violations are repeated or cause seriousness harm to life and property.

The Juristic Person Condominium reserves the right to prosecute in serious cases and terminate the
decoration as deem appropriate.

31. ในกรณีที่มีการปรับระหว่างการตกแต่งจนมีผลให้วงเงินค้ำประกันลดต่ำกว่าครึ่งหนึ่งของวงเงินประกันเจ้าของร่วมจะต้องวางเงิน
เพิ่มให้เต็มวงเงินเดิมภายใน 7 วัน

If the total of fines incurred during the alteration work is more than half of the original deposit then the co-owners
shall settle the difference to make up the full deposit within 7 days.

รับทราบ และยินดีปฏิบัติตามระเบียบ ลงชื่อ.....(เจ้าของห้องชุด)

Acknowledged and agreed to abide by the regulations. Signed.....(Co-owner)

Date.....

รับทราบ และยินดีปฏิบัติตามระเบียบ ลงชื่อ.....(ผู้รับเหมา)

Acknowledged and agreed to abide by the regulations. Signed.....(Co-owner)

Date.....

ประกาศใช้เมื่อวันที่ 22 พฤษภาคม 2566

Announced on 22 พฤษภาคม 2023

หมายเหตุ : ระเบียบการพักอาศัยนี้อาจเพิ่มเติม หรือเปลี่ยนแปลงได้ตามความเหมาะสมโดยความเห็นชอบของ
คณะกรรมการนิติบุคคลอาคารชุดฯ เพื่อประโยชน์ในการอยู่อาศัยร่วมกันของเจ้าของร่วมและบริวารทุกคน

Remark : These rules may be added, changed reasonably by the Juristic Committees approval for living
benefits of the Co-owners and the followers.

ระเบียบนิติบุคคลอาคารชุด เดอะมูฟวี่ บางแค อาคารเอ
ที่ 006/2566 : เรื่อง การรักษาความสะอาด และการทิ้งขยะมูลฝอย
House Rules of The Muve Bangkhae Building A Juristic Person Condominiums
No. 006/2023 : Using Maintaining cleanliness and throwing garbage

เพื่อสุขอนามัยและสภาพแวดล้อมที่ดี และคงไว้ซึ่งความสวยงาม และความเป็นระเบียบเรียบร้อยของอาคารชุด อันจะยังประโยชน์สุขในการอยู่อาศัยร่วมกัน จึงใคร่ขอความร่วมมือจากทุกท่านเกี่ยวกับการรักษาความสะอาด โดยปฏิบัติตามนี้

For the good hygiene and the safety of all co-owners and residents, and to maintain the orderliness of the common properties and facilities within the condominium, please strictly follow these regulations;

1. การทิ้งขยะ ต้องทิ้งขยะลงถังบริเวณที่จัดไว้ให้ เท่านั้น

Garbage shall be dropped in the provided bins at the designed areas only.

2. ให้บรรจุขยะเปียก ขยะแห้งใส่ถุงหรือภาชนะที่เหมาะสมพร้อมมัดหรือปิดปากถุงให้เรียบร้อย ส่วนขยะมีพิษและอันตราย ให้บรรจุในภาชนะที่สามารถป้องกันอันตราย เมื่อทิ้งขยะลงถังเรียบร้อยแล้วให้ปิดฝาทุกครั้ง

General wastes should be put in the properly sealed containers or garbage bags. For hazardous and toxic wastes, please put them in secure containers. Hazardous and toxic wastes must be dropped in the provided bins.

3. ถังขยะแบ่งเป็น 4 ประเภท คือ ขยะเปียก ขยะแห้ง ขยะรีไซเคิล ขยะอันตราย โดยมีข้อความและสัญลักษณ์กำหนดไว้ที่บริเวณภาชนะ (ถ้ามี)

There are four types of bins, designated for general garbage, dry waste, recyclables, and hazardous waste, each clearly labeled with the appropriate symbols (if any).

4. พนักงานดูแลทำความสะอาดจะนำขยะตามชั้นต่างๆ ไปทิ้งยังห้องพักขยะชั้นล่างทุกวันโดยจัดเก็บอย่างน้อยวันละ 1 ครั้ง ตามความเหมาะสม

The cleaning staff will collect the garbage from each floor and dispose of it in the garbage room on the ground floor at least once a day, as deemed appropriate.

5. เจ้าของร่วม และบริวาร จะต้องไม่กวาดเศษผง หรือทิ้งขยะออกมาในบริเวณทางเดินร่วมหน้าห้องชุด หรือบริเวณส่วนกลางทั้งหมดของอาคารชุด และหากฝ่าฝืนจะคิดค่าธรรมเนียมบริการจัดเก็บ และทำความสะอาดในจำนวนเงินครั้งละ 500.- บาท (ห้าร้อยบาทถ้วน)

Co-owners and followers must not sweep or drop garbage into the common hallway. Offenders will be charged a fine of 500.- Baht per a violation.

6. ห้ามทิ้งก้นบุหรี่ หรือวัสดุอื่นใดที่เป็นต้นเหตุของการลุกไหม้ และติดไฟลงในถังขยะ หากสิ่งของหรือวัสดุมีขนาดใหญ่ หรือมีน้ำหนักมาก ไม่สามารถทิ้งลงถังขยะได้ ให้นำลงไปที่จุดพักขยะชั้นล่างของอาคารชุด และแจ้งให้นิติบุคคลอาคารชุดฯ ทราบเพื่อดำเนินการต่อไป

Throwing a cigarette butts or other flammable objects that may cause a fire in a bin is strictly prohibited. In case the garbage size is too large, please drop them at the garbage room on ground floor and kindly inform the Juristic Person Condominium.

7. ห้ามทิ้งเศษอาหาร หรือเศษวัสดุต่างๆ ลงในท่อระบายน้ำทิ้งอ่างล้างหน้า หรือท่อชักโครก กรณีทำให้เกิดการอุดตัน และเป็นเหตุให้เกิดความเสียหายต่อท่านเองและส่วนรวมท่านอื่น เจ้าของร่วม และ/หรือ บริวารซึ่งพักอาศัยในห้องชุดนั้น ต้องรับภาระค่าใช้จ่ายในการซ่อมแซมทั้งสิ้น

Do not throw food waste or any materials in the sink or toilet. In case of clogged or damages to other units, other co-owners, or common properties, the unit's co-owner and follower shall be responsible for all reparation and damage cost.

8. ห้ามนำขยะทุกชนิด หรือที่มีกลิ่นเหม็น / ชุน และมีผลต่อสภาพแวดล้อมวางบริเวณหน้าห้องชุด ให้นำไปทิ้งยังถังขยะที่นิติบุคคลอาคารชุดฯ กำหนดไว้โดยวางลงในถังขยะ ห้ามวางด้านข้างถังขยะ หรือบนฝาถังขยะ หากฝ่าฝืนนิติบุคคลอาคารชุดฯ จะดำเนินการปรับไม่ต่ำกว่า 500.- บาท (ห้าร้อยบาทถ้วน) ต่อครั้ง

Please refrain from dropping smelly waste in front of the unit and drop them in the designated bins which provided by the Juristic Person Condominium only. Do not leave them by the bins or on the lids. Offenders shall be charged a fine of not less than 500.- Baht.

ประกาศใช้เมื่อวันที่ 22 พฤษภาคม 2566

Announced on 22 พฤษภาคม 2023

หมายเหตุ : ระเบียบการพักอาศัยนี้อาจเพิ่มเติม หรือเปลี่ยนแปลงได้ตามความเหมาะสมโดยความเห็นชอบของ คณะกรรมการนิติบุคคลอาคารชุดฯ เพื่อประโยชน์ในการอยู่อาศัยร่วมกันของเจ้าของร่วมและบริวารทุกคน

Remark : These rules may be added, changed reasonably by the Juristic Committees approval for living benefits of the Co-owners and the followers.

ระเบียบนิติบุคคลอาคารชุด เดอะมูฟวี่ บางแค อาคารเอ

ที่ 007/2566 : เรื่อง การใช้ลิฟต์

House Rules of The Muve Bangkhae Building A Juristic Person Condominium

No. 007/2023 : Using of the Elevators (Lifts)

เพื่อความเป็นระเบียบเรียบร้อยความปลอดภัยและการดูแลรักษาลิฟต์ ให้มีสภาพดี และสะอาดอยู่เสมอ
นิติบุคคลอาคารชุดฯ จึงกำหนดระเบียบเพื่อใช้เป็นข้อปฏิบัติ ดังนี้

For the orderliness and safety in the condominium, and to maintain the elevators, the following rules and regulations for using the elevators by the Juristic Person Condominium are as follows;

1. ลิฟต์ของอาคารชุด เป็นลิฟต์โดยสาร จำนวน 2 ตัว ให้บริการตามที่ฝ่ายจัดการฯ กำหนด
There are 2 passenger elevators in The Muve Bangkhae Condominium as determined by the Management.
 - 1.1 ลิฟต์โดยสาร จะต้องไม่บรรทุกวัสดุที่มีน้ำหนักเกินกว่า 1,000 กิโลกรัม
Passenger elevators must not carry over 1,000 kilograms.
 - 1.2 วัสดุที่จะบรรทุกจะต้องมีขนาดความกว้าง ความยาว และความสูงไม่เกินขนาดพอดีของตัวลิฟต์โดยสาร
Items to be carried shall not exceed the dimensions of the elevators.
2. ห้ามกระทำการใดๆ อันก่อให้เกิดความเสียหายต่อห้องโดยสารและระบบลิฟต์
Causing any damage to the elevators is prohibited.
3. โปรดปฏิบัติตามข้อแนะนำภายในลิฟต์ และกฎระเบียบการใช้ลิฟต์ของนิติบุคคลอาคารชุดฯ อย่างเคร่งครัด
Please strictly follow the elevators instructions.
4. ขอความร่วมมือในการรักษาความสะอาดและโปรดใช้ลิฟต์ด้วยความระมัดระวังและสุภาพเรียบร้อย
Please keep clean and properly use the elevators in polite manners.
5. ห้ามใช้ลิฟต์ขณะเกิดเพลิงไหม้โดยเด็ดขาด
Do not use the elevators in case of fire.
6. หากลิฟต์เกิดความเสียหายใดๆ ผู้กระทำและผู้มีส่วนเกี่ยวข้องจะต้องรับผิดชอบและชดเชยค่าเสียหายให้กับนิติบุคคลอาคารชุดฯ ตามความเสียหายที่เกิดขึ้นจริง
In anyone caused damage to the elevators, they will be liable for the actual cost of damage.
7. นิติบุคคลอาคารชุดฯ ขอสงวนสิทธิ์ในการปิดให้บริการลิฟต์โดยสารชั่วคราว เพื่อซ่อมบำรุงรักษาลิฟต์ตามความเหมาะสม

The Juristic Person Condominium reserves the right to temporarily suspend the elevator service in order to carry out maintenance as deem appropriate.

8. กรณีเกิดเหตุขัดข้อง กรุณาแจ้งนิติบุคคลอาคารชุดฯ โดยเร็วทันที

In case the elevator is malfunction, please notify to the Juristic Person Condominium immediately.

9. หากมีการฝ่าฝืนระเบียบนี้นิติบุคคลอาคารชุดฯ ได้กำหนดบทลงโทษตามลำดับหรือแล้วแต่พิจารณาตามความเหมาะสมไว้ดังนี้
Violation of the rules and regulation will result in penalties as follows;

9.1 เตือนด้วยวาจา และลายลักษณ์อักษร

Verbal or written warning.

9.2 ปรับกรณีฝ่าฝืนระเบียบฯ ครั้งละไม่ต่ำกว่า 1,000. - บาท (หนึ่งพันบาทถ้วน)

A fine of 1,000. - Baht will be charged per a violation.

9.3 กรณีใช้ลิฟต์โดยสารเพื่องานตกแต่ง นิติบุคคลอาคารชุดฯ จะริบเงินประกันการตกแต่งห้องชุดทั้งหมด รวมทั้งระงับการตกแต่ง และให้ออกจากอาคารชุดฯ และดำเนินการตามกฎหมาย แล้วแต่กรณี

In case using the passenger elevators for unit's renovation, the Juristic Person Condominium will confiscate all security deposit of the unit. The unit renovation will be suspended and will be asked to leave the building.

Furthur legal actions may also be prosecuted.

ประกาศใช้เมื่อวันที่ 22 พฤษภาคม 2566

Announced on 22 พฤษภาคม 2023

หมายเหตุ : ระเบียบการพักอาศัยนี้อาจเพิ่มเติม หรือเปลี่ยนแปลงได้ตามความเหมาะสมโดยความเห็นชอบของ คณะกรรมการนิติบุคคลอาคารชุดฯ เพื่อประโยชน์ในการอยู่อาศัยร่วมกันของเจ้าของร่วมและบิรวารทุกคน

Remark : These rules may be added, changed reasonably by the Juristic Committees approval for living benefits of the Co-owners and the followers.

ระเบียบนิติบุคคลอาคารชุด เดอะมูฟวี่ บางแค อาคารเอ

ที่ 008/2566 : เรื่อง การใช้ห้องออกกำลังกาย

House Rules of The Muve Bangkhae Building A Juristic Person Condominium

No. 008/2023 : Using of the Fitness Room

เจ้าของร่วม และบริวาร มีสิทธิเข้าใช้บริการห้องออกกำลังกาย ชั้น 8 ภายใต้ระเบียบ ดังนี้

Co-owners and followers shall use the fitness room on Floor 8 under the following rules:

1. ห้องออกกำลังกาย เปิดบริการ ตั้งแต่เวลา 06.00 - 22.00 น.

The Fitness Room is open from 06.00 - 22.00 hrs.

2. อนุญาตให้เฉพาะเจ้าของร่วม และ/หรือบริวารผู้พักอาศัย และ/หรือแขก ที่มาพร้อมกับเจ้าของร่วม และ/หรือบริวารดังกล่าว ใช้บริการได้เท่านั้น

Only co-owners, followers, and their guest, who are escorted by the co-owners and/or the followers, are allowed to use the Fitness Room.

3. การใช้บริการต้องแต่งกายด้วยชุดที่เหมาะสม และไม่เปลือยกายพร้อมทั้งสวมรองเท้าสำหรับเล่นกีฬา และห้ามถอดเสื้อขณะออกกำลังกาย

Proper sport attires and sport shoes are required. Taking off your shirt is prohibited.

4. ห้ามสูบบุหรี่ภายในห้องออกกำลังกายโดยเด็ดขาด หากท่านเจ้าของร่วม และ/หรือ บริวาร ต้องการสูบบุหรี่จะต้องไปสูบบุหรี่ยังสถานที่ที่กำหนดไว้เท่านั้น

Smoking in the Fitness Room is strictly prohibited. Please smoke at designed area only.

5. เจ้าของร่วม บริวาร และ/หรือแขกผู้ใช้บริการต้องศึกษาคำแนะนำ ข้อเสนอนะระตลอดจนวิธีการใช้เครื่องออกกำลังกายที่ติดอยู่ในห้องออกกำลังกาย ก่อนการใช้บริการทุกครั้ง

The co-owners and followers must carefully read the instructions before using the equipment or fitness machine.

6. บุคคลต่อไปนี้ ห้ามใช้บริการห้องออกกำลังกายโดยเด็ดขาด

The following persons are strictly prohibited to use the Fitness Room.

- 6.1 ผู้ป่วยที่ร่างกายไม่แข็งแรงหรืออยู่ระหว่างการพักฟื้น

Person with a variety of serious illnesses and injuries.

- 6.2 ผู้ป่วยที่เป็นโรคติดต่อทุกชนิด และโรคหัวใจ

Person with an infectious diseases or heart conditions.

- 6.3 ผู้ที่ดื่มสุรา เบียร์ และของมึนเมาทุกชนิด

Person under the influence of alcohol or drugs.

7. ห้ามเด็กอายุต่ำกว่า 15 ปี ใช้บริการห้องออกกำลังกายโดยไม่มีผู้ปกครองดูแลโดยเด็ดขาด

Children under 15 years old must be accompanied by a responsible adult at all times while using the Fitness Room.

8. ห้ามนำอาหาร และเครื่องดื่มที่มีแอลกอฮอล์ทุกชนิด เข้าไปรับประทานในห้องออกกำลังกายโดยเด็ดขาด

Food and alcohol beverage is prohibited from the Fitness Room.

9. ให้ความร่วมมือในการรักษาความสะอาด และโปรดใช้อุปกรณ์ด้วยความสุภาพรวมทั้งไม่เป็นการรบกวนสมาธิของผู้อื่น

Please keep clean and properly use the Fitness Room in polite manners.

10. โปรดใช้เครื่องออกกำลังกายตามวิธีที่ถูกต้องหากเกิดความเสียหาย หรือเกิดความไม่สะดวก กรุณาแจ้งนิติบุคคลอาคารชุดฯ ให้ทราบทันที

Please use the fitness equipment correctly according to the instructions. In case of damage or malfunction, please notify to the Juristic Person Condominium staff immediately.

11. กรณีที่เจ้าของร่วม บริวาร และ/หรือแขกผู้ใช้บริการ ทำความเสียหายให้แก่ห้องออกกำลังกาย หรือทรัพย์สินส่วนกลาง เจ้าของร่วม และ/หรือบริวารจะต้องรับผิดชอบค่าใช้จ่ายที่เกิดขึ้นจริง

In case co-owners, followers and/or visitors cause any damage to the Fitness Room or any common properties, they will be liable for the actual cost of damage.

12. นิติบุคคลอาคารชุดฯ และฝ่ายจัดการ ไม่มีหน้าที่รับผิดชอบในความเสียหาย สูญหายของทรัพย์สิน ของเจ้าของร่วม บริวาร และ/หรือแขกผู้ใช้บริการ รวมถึงความเสียหายต่อชีวิต ร่างกายของเจ้าของร่วม บริวาร และ/หรือแขกผู้ให้บริการ อันเนื่องมาจากการใช้งานที่ผิดประเภท หรือใช้งานโดยขาดความระมัดระวังของบุคคลดังกล่าว

The Juristic Person Condominium and the Management are not responsible for any damage and loss of personal properties, or any injury or death caused by inappropriate or careless use of the Fitness Room.

13. นิติบุคคลอาคารชุดฯ สงวนสิทธิ์ที่จะไม่อนุญาตให้บุคคลที่ไม่ปฏิบัติตามระเบียบการพักอาศัยนี้ใช้ห้องออกกำลังกายได้ตามความเหมาะสม

The Juristic Person Condominium may refuse any person who is unable to abide by the rules and regulations to enter or use the Fitness Room.

ประกาศใช้เมื่อวันที่ 22 พฤษภาคม 2566

Announced on 22 พฤษภาคม 2023

หมายเหตุ : ระเบียบการพักอาศัยนี้อาจเพิ่มเติม หรือเปลี่ยนแปลงได้ตามความเหมาะสมโดยความเห็นชอบของ คณะกรรมการนิติบุคคลอาคารชุดฯ เพื่อประโยชน์ในการอยู่อาศัยร่วมกันของเจ้าของร่วมและบริวารทุกคน

Remark : These rules may be added, changed reasonably by the Juristic Committees approval for living benefits of the Co-owners and the followers.

ระเบียบนิติบุคคลอาคารชุด เดอะ มูฟ บางแค อาคาร เอ

ที่ 009/2566 : เรื่อง การใช้ห้อง Co-working Space

House Rules of The Muve Bangkhae Building A Juristic Person Condominium

No. 009/2023 : Using of the Co-working Space

เจ้าของร่วมและบริวาร มีสิทธิเข้าใช้บริการพื้นที่ห้อง Co-working Space ชั้น 8 ภายใต้ระเบียบดังนี้

Co-owners and followers shall use Co-working Space on Floor 8 under following rules:

1. ห้อง Co-working Space เปิดบริการตั้งแต่เวลา 06.00 - 22.00 น.

The Co-working Space operates from 06.00 - 22.00 hrs.

2. อนุญาตให้เจ้าของร่วม และ/หรือบริวารผู้พักอาศัย และ/หรือแขกที่มาพร้อมกับเจ้าของร่วม และ/หรือบริวาร ดังกล่าวใช้บริการได้เท่านั้น

Only co-owners, followers, and co-owners' guests, who are escorted by co-owners/followers, are allowed to use the Co-working Space.

3. ห้ามนำของ และ/หรือ อุปกรณ์ใดๆ ที่เป็นทรัพย์สินส่วนกลางออกจากห้อง Co-working Space โดยเด็ดขาด

It is prohibited to take any common properties away from the Co-working Space.

4. นิติบุคคลอาคารชุดฯ สงวนสิทธิ์ที่จะไม่อนุญาตให้เจ้าของร่วม และ/หรือบริวารผู้พักอาศัย และ/หรือแขกที่มาพร้อมกับเจ้าของร่วมและ/หรือบริวารดังกล่าวใช้บริการในเชิงพาณิชย์

Co-owners, followers, and co-owners' guests, who are escorted by co-owners/followers, are not allowed to use the Co-working Space for commercial use.

5. ห้ามเด็กอายุต่ำกว่า 15 ปี ใช้บริการห้อง Co-working Space โดยไม่มีผู้ปกครองดูแลโดยเด็ดขาด

Children under 15 years old must be accompanied by a responsible adult at all times while using the Co-working Space.

6. ห้ามสูบบุหรี่ และ/หรือดื่มเครื่องดื่มมีแอลกอฮอล์ในห้องพักภายในห้อง Co-working Space โดยเด็ดขาด

Do not smoke or drink any alcohol beverage in the Co-working Space.

7. ให้ความร่วมมือในการรักษาความสะอาด และโปรดใช้บริการด้วยความสุภาพ

Please keep the area clean and properly use the room in polite manners when using the Co-working Space.

กรณีที่เจ้าของร่วม บริวาร และ/หรือ แขกผู้ใช้บริการ ก่อให้เกิดความเสียหาย/สูญหายให้แก่ทรัพย์สินส่วนกลาง เจ้าของร่วมและบริวาร จะต้องรับผิดชอบค่าใช้จ่ายให้แก่นิติบุคคลอาคารชุดฯ ตามจำนวนค่าใช้จ่ายที่เกิดขึ้นจริง

If case co-owners, followers, and/or visitors caused any damage/lost to common property, they shall be liable to the actual cost of damage, which must be compensated to the Juristic Person Condominium.

8. นิติบุคคลอาคารชุดฯ และฝ่ายจัดการฯ ไม่มีหน้าที่รับผิดชอบในความเสียหาย สูญหายของทรัพย์สิน ของเจ้าของร่วม บริวาร และ/หรือแขกผู้ใช้บริการ รวมถึงความเสียหายต่อชีวิต ร่างกายของ เจ้าของร่วม บริวาร และ/หรือแขกผู้ให้บริการ อันเนื่องมาจากการใช้งานที่ผิดประเภทหรือใช้งานโดยขาดความระมัดระวังของบุคคล ดังกล่าว

The Juristic Person Condominium and the Management shall not be responsible for any damage or loss of private property, and will not responsible for any injury or death caused by inappropriate or careless use of Co-working Space.

9. นิติบุคคลอาคารชุดฯ สงวนสิทธิ์ที่จะไม่อนุญาตให้บุคคลที่ไม่ปฏิบัติตามระเบียบนี้ใช้ห้อง Co-working Space ได้ตามความเหมาะสม

The Juristic Person Condominium will not allow any person who is unable to abide by these rules and regulations of Co-working Space as deem appropriate.

ประกาศใช้เมื่อวันที่ 22 พฤษภาคม 2566

Announced on 22 พฤษภาคม 2023

หมายเหตุ : ระเบียบการพักอาศัยนี้อาจเพิ่มเติม หรือเปลี่ยนแปลงได้ตามความเหมาะสมโดยความเห็นชอบของ คณะกรรมการนิติบุคคลอาคารชุดฯ เพื่อประโยชน์ในการอยู่อาศัยร่วมกันของเจ้าของร่วมและบริวารทุกคน

Remark : These rules may be added, changed reasonably by the Juristic Committees approval for living benefits of the Co-owners and the followers.

ระเบียบนิติบุคคลอาคารชุด เดอะมูฟ บางแค อาคารเอ

ที่ 010/2566 : เรื่อง การใช้ห้องประชุม

House Rules of The Muve Bangkhae Building A Juristic Person Condominium

No. 010/2023 : Using of The meeting room

เจ้าของร่วมและบริวาร มีสิทธิเข้าใช้บริการพื้นที่ห้องประชุม ชั้น 8 ภายใต้ระเบียบ ดังนี้

The co-owners and followers shall use the meeting room on Floor 8 under the following rules:

1. ห้องประชุม เปิดบริการตั้งแต่เวลา 06.00 - 22.00 น.

The meeting room operates from 06.00 - 22.00 hrs.

2. อนุญาตให้เจ้าของร่วม และ/หรือบริวารผู้พักอาศัย และ/หรือแขกที่มาพร้อมกับเจ้าของร่วม และ/หรือบริวารดังกล่าวใช้บริการได้เท่านั้น

Only co-owners, followers, and guests of co-owners, who are escorted by co-owners/followers, are allowed to use the meeting room.

3. ห้ามนำของ และ/หรือ อุปกรณ์ใดๆ ที่เป็นทรัพย์สินกลางออกจากห้องประชุม โดยเด็ดขาด

It is prohibited to take any common properties away from the meeting room.

4. ห้ามสูบบุหรี่ และ/หรือดื่มเครื่องดื่มมีแอลกอฮอล์ทุกชนิด ภายในห้องประชุม โดยเด็ดขาด

Do not smoke or drink any alcohol in the meeting room.

5. ให้ความร่วมมือในการรักษาความสะอาด และโปรดใช้บริการด้วยความสุภาพ

Please keep the area clean and be considerate when using the meeting room.

6. เจ้าของร่วม / บริวาร / ผู้พักอาศัย ต้องแจ้งความประสงค์การใช้ห้องกับเจ้าหน้าที่นิติบุคคล หรือผ่านทาง Sansiri Home Application ล่วงหน้าอย่างน้อย 24 ชั่วโมงก่อนเวลาใช้งาน และ นิติบุคคลฯ ขอสงวนสิทธิ์ในการรับรองล่วงหน้าได้ ไม่เกิน 5 วัน

The co-owners, followers, and residents are requested to book the meeting room at least 24 hours but not more than 5 days in advance via Home Service Application or contact the Juristic Person Condominium.

7. ห้ามเด็กอายุต่ำกว่า 15 ปี ใช้บริการห้องประชุมโดยไม่มีผู้ปกครองดูแลโดยเด็ดขาด

Children under 15 years old must be accompanied by a responsible adult at all times while using the meeting room.

8. การจองห้องประชุม (แบบส่วนตัว) มีข้อกำหนด ดังนี้

The co-owners, followers, and residents who reserved the meeting room for their private uses have to comply with the procedures as follows:

8.1 เจ้าของร่วม และบริวาร สามารถใช้ห้องประชุม แบบส่วนตัว ได้ครั้งละไม่เกิน 8 ชั่วโมง โดยคิดค่าบริการ ดังนี้

- 1) 1 ชั่วโมง คิดค่าบริการ 200 บาท
- 2) 4 ชั่วโมง คิดค่าบริการ 500 บาท
- 3) 8 ชั่วโมง คิดค่าบริการ 1,000 บาท

กรณีไม่มีการใช้งานประตูจะถูกปิดล็อก

The co-owners, followers, and residents have may reserve the meeting room for their private uses.

The reservation is limited to 8 hours per a reservation. The fee for the meeting room is as follow:

- 1) 1 hour fee of 200.- Baht
- 2 4 hours fee of 500.- Baht
- 3) 8 hours fee of 1,000.- Baht

This door to be kept locked when not in use

แก้ไขระเบียบ จากมติที่ประชุมกรรมการครั้งที่ 3/2567

8.2 เจ้าของร่วมต้องวางเงินประกันความเสียหายต่อทรัพย์สินส่วนกลางก่อนเข้าใช้บริการ เป็นจำนวนเงิน 2,000.- บาท (สองพันบาทถ้วน) โดยนิติบุคคลอาคารชุดฯ จะคืนให้ภายใน 30 วัน ทั้งนี้ หากนิติบุคคลอาคารชุดฯ ตรวจพบความเสียหายใดๆ ที่เกิดขึ้นจากงานข้างต้น เจ้าของร่วมจะต้องรับผิดชอบชำระค่าเสียหายตามมูลค่าความเสียหายที่เกิดขึ้นจริง

A security deposits will be collected for 2,000. - Baht in advance by the Juristic Person Condominium.

The deposit will be refunded within 30 days after use. However, in case any property is damage, the co-owner will be responsible for the actual damage cost.

8.3 เจ้าของร่วม / บริวาร / ผู้พักอาศัย ชำระค่าใช้พื้นที่ส่วนกลาง และค่าทำความสะอาดทรัพย์สินส่วนกลาง จำนวนเงิน 500.- บาท (ห้าร้อยบาทถ้วน) ต่อครั้ง ก่อนวันใช้งานล่วงหน้าอย่างน้อย 24 ชั่วโมง อัตราและวิธีการเรียกเก็บนี้อาจเปลี่ยนแปลงได้โดยการลงมติของที่ประชุมคณะกรรมการ

Co-owners, followers, and residents must pay the common facility fee and common properties cleaning fee of 500.- Baht per usage at least 24 hours in advance. The fee may be altered by the resolution of the Committee Meeting.

8.4 เจ้าของร่วม / บริวาร / ผู้พักอาศัย สามารถยกเลิกการจองได้โดยไม่มีค่าใช้จ่าย ทั้งนี้ ต้องยกเลิกก่อนเวลาใช้งานอย่างน้อย 24 ชั่วโมง ฝ่ายจัดการฯ ขอสงวนสิทธิ์ในการคิดค่าใช้จ่ายค่าใช้พื้นที่ส่วนกลาง และค่าทำความสะอาดทรัพย์สินส่วนกลาง จำนวนเงิน 500.- บาท (ห้าร้อยบาทถ้วน) เต็มจำนวนหากไม่ยกเลิกการจองภายในเวลาที่ระบุ

Co-owners, followers, and residents may cancel the reservation for free. However, the reservation must be cancelled at least 24 hours before the reserved time. The Management will not return the common facility fee and common properties cleaning fee of 500.- Baht in full for the reservation that failed to cancel within the period.

8.5 จำนวนผู้ใช้ห้องประชุม ไม่เกิน 4 ท่าน ต่อการจองห้องประชุม (แบบส่วนตัว) 1 ครั้ง/เดือน

Not more than 4 people are allowed for each private reservation of the meeting room one time per month.

9. กรณีที่เจ้าของร่วม บริวาร และ/หรือแขกผู้ใช้บริการ ก่อให้เกิดความเสียหาย/สูญหายให้แก่ทรัพย์สินส่วนกลาง เจ้าของร่วมและ/หรือบริวาร จะต้องรับผิดชอบค่าใช้จ่ายที่เกิดขึ้นจริง

If case co-owners, followers, and/or visitors caused any damage/lost to common property, they shall be liable to the actual cost of damage, which must be compensated to the Juristic Person Condominium.

10. นิติบุคคลอาคารชุดฯ และฝ่ายจัดการฯ ไม่มีหน้าที่รับผิดชอบในความเสียหาย สูญหายของทรัพย์สิน ของเจ้าของร่วม บริวาร และ/หรือแขกผู้ใช้บริการ รวมถึงความเสียหายต่อชีวิต ร่างกายของ เจ้าของร่วม บริวาร และ/หรือแขกผู้ให้บริการ อันเนื่องมาจากการใช้งานที่ผิดประเภทหรือใช้งานโดยขาดความระมัดระวังของบุคคล ดังกล่าว

The Juristic Person Condominium and the Management shall not be responsible for any damage or loss of private property, and will not responsible for any injury or death caused by inappropriate or careless use of The meeting room.

11. นิติบุคคลอาคารชุดฯ สงวนสิทธิ์ที่จะไม่อนุญาตให้บุคคลที่ไม่ปฏิบัติตามระเบียบนี้ใช้ห้องประชุม ได้ตามความเหมาะสม

The Juristic Person Condominium will not allow any person who is unable to abide by these rules and regulations of The meeting room as deem appropriate.

ประกาศใช้เมื่อวันที่ 22 พฤษภาคม 2566

Announced on 22 พฤษภาคม 2023

หมายเหตุ : ระเบียบการพักอาศัยนี้อาจเพิ่มเติม หรือเปลี่ยนแปลงได้ตามความเหมาะสมโดยความเห็นชอบของ คณะกรรมการนิติบุคคลอาคารชุดฯ เพื่อประโยชน์ในการอยู่อาศัยร่วมกันของเจ้าของร่วมและบริวารทุกคน

Remark : These rules may be added, changed reasonably by the Juristic Committees approval for living benefits of the Co-owners and the followers.

ระเบียบนิติบุคคลอาคารชุด เดอะมูฟวี่ บางแค อาคารเอ
ที่ 011/2565 : เรื่อง การใช้ห้อง Kitchen Studio

House Rules of The Muve Bangkhae Building A Juristic Person Condominium

No. 011/2022 : Using of the Kitchen Studio

เจ้าของร่วมและบริวาร มีสิทธิเข้าใช้บริการพื้นที่ห้อง Kitchen Studio ชั้น 8 ภายใต้ระเบียบ ดังนี้

The co-owners and followers shall use the Creative room on Floor 8 under the following rules:

1. ห้อง Kitchen Studio เปิดบริการตั้งแต่เวลา 06.00 - 22.00 น.

Creative room operates from 06.00 - 22.00 hrs.

2. อนุญาตให้เจ้าของร่วมและ/หรือบริวารผู้พักอาศัยและ/หรือแขกที่มาพร้อมกับเจ้าของร่วมและ/หรือบริวารดังกล่าวใช้บริการได้เท่านั้น

Only co-owners, followers, and co-owners' guests, who are escorted by co-owners/followers, are allowed to use Kitchen Studio.

3. ห้ามเด็กอายุต่ำกว่า 15 ปี ใช้บริการห้อง Kitchen Studio โดยไม่มีผู้ปกครองดูแลโดยเด็ดขาด

Children under 15 years old must be accompanied by a responsible adult at all times while using the Kitchen Studio.

4. ห้ามนำของ และ/หรือ อุปกรณ์ใดๆ ที่เป็นทรัพย์สินกลางออกจากห้อง Kitchen Studio โดยเด็ดขาด

It is prohibited to take any common properties away from Kitchen Studio.

5. ห้ามสูบบุหรี่ และ/หรือดื่มเครื่องดื่มมึนเมาทุกชนิดภายในห้อง Kitchen Studio โดยเด็ดขาด

Do not smoke or drink any alcohol beverage in Kitchen Studio.

6. ให้ความร่วมมือในการรักษาความสะอาด และโปรดใช้บริการด้วยความสุภาพ

Please keep the area clean and be considerate when using Kitchen Studio.

7. เจ้าของร่วม / บริวาร / ผู้พักอาศัย ต้องแจ้งความประสงค์การใช้ห้องกับเจ้าหน้าที่นิติบุคคล หรือผ่านทาง Home Service Application ล่วงหน้าอย่างน้อย 24 ชั่วโมงก่อนเวลาใช้งาน และ นิติบุคคลฯ ขอสงวนสิทธิ์ในการรับจองล่วงหน้าได้ไม่เกิน 5 วัน และจำกัดเวลาให้บริการ ไม่เกิน 2 ชั่วโมง / ต่อครั้ง

The co-owners, followers, and residents are requested to book creative room at least 24 hours but not more than 5 days in advance via Home Service Application or contact the Juristic Person Condominium. Each reservation is limited to 2 hours only.

8. การจองห้อง Kitchen Studio มีข้อกำหนด ดังนี้

The co-owners, followers, and residents who reserved Kitchen Studio for their private use have to comply with the procedures as follows;

- 8.1 เจ้าของร่วม และบริวาร สามารถใช้ห้อง Kitchen Studio แบบส่วนตัว ได้ครั้งละ 3 ชั่วโมง คิดค่าบริการ 1,000.- บาท (หนึ่งพันบาทถ้วน)

กรณีไม่มีการใช้งานประตูจะถูกปิดล็อก

The co-owners, followers, and residents have may reserve Kitchen Studio for their private use.

The reservation is limited to 3 hours per a reservation. The fee for Kitchen Studio is 1,000.- Baht.

This door to be kept locked when not in use

แก้ไขระเบียบ จากมติที่ประชุมกรรมการครั้งที่ 3/2567

- 8.2 เจ้าของร่วมต้องวางเงินประกันความเสียหายต่อทรัพย์สินส่วนกลางก่อนเข้าใช้บริการเป็นจำนวนเงิน 2,000.-บาท (สองพันบาทถ้วน) โดยนิติบุคคลอาคารชุดฯ จะคืนให้ภายใน 30 วัน ทั้งนี้ หากนิติบุคคลอาคารชุดฯ ตรวจพบความเสียหายที่เกิดขึ้นจากงานข้างต้น เจ้าของร่วมจะต้องรับผิดชอบชำระค่าเสียหายตามมูลค่าความเสียหายที่เกิดขึ้นจริง

A security deposits will be collected for 2,000.- Baht in advance by the Juristic Person Condominium.

The deposit will be refunded within 30 days after use. However, in case any property is damage, the co-owner will be responsible for the actual damage cost.

- 8.3 เจ้าของร่วม / บริวาร / ผู้พักอาศัย ชำระค่าใช้พื้นที่ส่วนกลาง และค่าทำความสะอาดทรัพย์สินส่วนกลางจำนวนเงิน 500.-บาท (ห้าร้อยบาทถ้วน) ต่อครั้ง ก่อนวันใช้งานล่วงหน้าอย่างน้อย 24 ชั่วโมง อัตราและวิธีการเรียกเก็บนี้อาจเปลี่ยนแปลงได้โดยการลงมติของที่ประชุมคณะกรรมการฯ

Co-owners, followers, and residents must pay the common facility fee and common properties cleaning fee of 500.-Baht per usage at least 24 hours in advance. The fee may be altered by the resolution of the Committee Meeting.

- 8.4 เจ้าของร่วม / บริวาร / ผู้พักอาศัย สามารถยกเลิกการจองได้โดยไม่มีค่าใช้จ่าย ทั้งนี้ ต้องยกเลิกก่อนเวลาใช้งานอย่างน้อย 24 ชั่วโมง ฝ่ายจัดการฯ ขอสงวนสิทธิ์ในการคิดค่าใช้จ่ายค่าใช้พื้นที่ส่วนกลาง และค่าทำความสะอาดทรัพย์สินส่วนกลางจำนวนเงิน 500.- บาท (ห้าร้อยบาทถ้วน) เต็มจำนวนหากไม่ยกเลิกการจองภายในเวลาที่ระบุ

Co-owners, followers, and residents may cancel the reservation for free. However, the reservation must be cancelled at least 24 hours before the reserved time. The Management will not return the common facility fee and common properties cleaning fee of 500.- Baht in full for the reservation that failed to cancel within the period.

- 8.5 จำนวนผู้ใช้ไม่เกิน 7 ท่าน ต่อการจองห้อง Kitchen Studio (แบบส่วนตัว) 1 ครั้ง/เดือน

Not more than 7 people are allowed for each private reservation of Creative room one time per month.

9. กรณีที่เจ้าของร่วม บริวาร และ/หรือ แขกผู้ให้บริการ ก่อให้เกิดความเสียหาย/สูญหายให้แก่ทรัพย์สินส่วนกลาง เจ้าของร่วมและ/หรือบริวาร จะต้องรับผิดชอบค่าใช้จ่ายให้แก่นิติบุคคลอาคารชุดฯ ตามจำนวนค่าใช้จ่ายที่เกิดขึ้นจริง

If case co-owners, followers, and/or visitors caused any damage/lost to common property, they shall be liable to the actual cost of damage, which must be compensated to the Juristic Person Condominium.

10. นิติบุคคลอาคารชุดฯ และฝ่ายจัดการฯ ไม่มีหน้าที่รับผิดชอบในความเสียหาย สูญหายของทรัพย์สิน ของเจ้าของร่วม บริวาร และ/หรือแขกผู้ให้บริการ รวมถึงความเสียหายต่อชีวิต ร่างกายของ เจ้าของร่วม บริวาร และ/หรือแขกผู้ให้บริการ อันเนื่องมาจากการใช้งานที่ผิดประเภทหรือใช้งานโดยขาดความระมัดระวังของบุคคล ดังกล่าว

The Juristic Person Condominium and the Management shall not be responsible for any damage or loss of private property, and will not responsible for any injury or death caused by inappropriate or careless use of Creative room.

11. นิติบุคคลอาคารชุดฯ สงวนสิทธิ์ที่จะไม่อนุญาตให้บุคคลที่ไม่ปฏิบัติตามระเบียบนี้ใช้ห้อง Kitchen Studio ได้ตามความเหมาะสม

The Juristic Person Condominium will not allow any person who is unable to abide by these rules and regulations of Kitchen Studio as deem appropriate.

ประกาศใช้เมื่อวันที่ 22 พฤษภาคม 2566

Announced on 22 พฤษภาคม 2023

หมายเหตุ : ระเบียบการพักอาศัยนี้อาจเพิ่มเติม หรือเปลี่ยนแปลงได้ตามความเหมาะสมโดยความเห็นชอบของ คณะกรรมการนิติบุคคลอาคารชุดฯ เพื่อประโยชน์ในการอยู่อาศัยร่วมกันของเจ้าของร่วมและบริวารทุกคน

Remark : These rules may be added, changed reasonably by the Juristic Committees approval for living benefits of the Co-owners and the followers.

ระเบียบนิติบุคคลอาคารชุด เดอ มูฟ บางแค อาคาร เอ
ที่ 012/2566 : เรื่อง การใช้อุปกรณ์เครื่องชาร์จไฟฟ้าสำหรับรถยนต์
House Rules of The Muve Bangkhae Building A Juristic Person Condominium
No. 012/2023 : Using the EV Charging Station

เจ้าของร่วมและบริวาร มีสิทธิเข้าใช้บริการ อุปกรณ์เครื่องชาร์จไฟฟ้าสำหรับรถยนต์ ลานจอดรถ ชั้น 1 ภายใต้ระเบียบ ดังนี้

Co-owners and followers shall use the **EV Charging Station** on Floor 1 of parking lots under following rules:

1. ตำแหน่งจุดให้บริการอุปกรณ์เครื่องชาร์จไฟฟ้าสำหรับรถยนต์ ให้บริการ ณ บริเวณลานจอดรถ ชั้น 1 จำนวน 2 ช่องจอด ให้บริการตลอด 24 ชั่วโมง หรือตามเวลาที่นิติบุคคลอาคารชุดฯ จะแจ้งประกาศเปลี่ยนแปลงต่อไป โดยให้บริการเฉพาะท่านเจ้าของร่วม และ/หรือผู้พักอาศัยภายในอาคารชุด เท่านั้น

The EV charging stations are provided in the parking area **Floor 1 for 2 parking spaces**, which operate 24 hours or as announced by the Juristic Person Condominium. Only the co-owners and residents are allowed to use the EV Charging stations.

2. ข้อกำหนดในการใช้บริการอุปกรณ์เครื่องชาร์จไฟฟ้าสำหรับรถยนต์

Co-owners and residents may use EV charging under the following rules;

- 2.1 ผู้ใช้บริการสามารถตรวจสอบการจองได้ผ่านระบบ Application SHARGE ล่วงหน้า เมื่อผู้ใช้บริการได้จองใช้บริการแล้ว หากปรากฏว่าผู้ใช้บริการไม่เข้าใช้บริการภายใน 10 นาที นับจากเวลาที่ระบุจองไว้แล้ว นิติบุคคลอาคารชุดฯ สงวนสิทธิ์ยกเลิกการจองโดยไม่จำเป็นต้องแจ้งล่วงหน้าแต่ประการใด

Users may book the service in advance using SHARGE Application. If the user is late for over 10 minutes, the Juristic Person reserves the right to cancel the booking without prior notice.

- 2.2 กรณีที่มีผู้ใช้บริการมากกว่าจำนวนอุปกรณ์เครื่องชาร์จไฟฟ้าที่พร้อมให้บริการ และมีระยะเวลาการขอใช้บริการตรงกันหรือทับซ้อนกัน นิติบุคคลอาคารชุดฯ จะให้สิทธิ์แก่ผู้ใช้บริการที่ได้จองใช้บริการก่อนตามลำดับ

The EV charging station will be served on a first come, first serve basis due to the limited space. The Juristic Person Condominium reserves the right to serve the first co-owner or resident to reserve the station.

- 2.3 ผู้ใช้บริการตกลงชำระค่าใช้บริการ ตามอัตราค่าบริการที่กำหนดไว้ โดยคูณ (X) คำนวณจากปริมาณจำนวนกิโลวัตต์ การใช้บริการ ในอัตราค่าบริการ 7.5 บาท/กิโลวัตต์ พร้อมค่าจอง ในอัตรา 5.- บาท/ชั่วโมง กรณีเกินระยะเวลาการชาร์จ คิดในอัตรา 100.- บาท/ชั่วโมง ทั้งนี้อัตราค่าบริการดังกล่าว อาจจะมีการเปลี่ยนแปลงตามที่นิติบุคคลอาคารชุดฯ จะประกาศแจ้งให้ทราบต่อไป

Users agreed to pay the service fee which calculated by the product of the amount of usage in hour and the fee of 7.5 Baht per kilowatts. Booking fee is 5 Baht per hour. In case a user over charge the booked service, a fee of

100 Baht per hour would be charged. However, the fee may be altered by the Juristic Person Condominium announcement.

- 2.4 ผู้ใช้บริการต้องปฏิบัติตามคำแนะนำ, ข้อเสนอแนะตลอดจนวิธีการใช้อุปกรณ์เครื่องชาร์จไฟฟ้า และตำแหน่งที่อุปกรณ์เครื่องชาร์จไฟฟ้าสำหรับรถยนต์ที่ถูกต้อง และรถยนต์ที่ให้บริการต้องเป็นรถยนต์ที่ออกแบบมาสำหรับรองรับการชาร์จพลังงานด้วยไฟฟ้าเท่านั้น

The users must strictly follow the suggestions and instructions on how to use the EV charger. The charging device must be placed properly and the car must be designed for the electricity charging only.

- 2.5 เมื่อผู้ใช้บริการใช้บริการชาร์จไฟฟ้าเรียบร้อยแล้ว ผู้ใช้บริการจะต้องเคลื่อนย้ายรถยนต์ออกจากจุดให้บริการชาร์จไฟฟ้าภายใน 30 นาที เพื่อให้ผู้ใช้บริการท่านอื่นสามารถเข้าใช้งานได้ต่อไป หากผู้ใช้บริการไม่ดำเนินการเคลื่อนย้ายรถยนต์ออกจากจุดให้บริการภายในระยะเวลาที่กำหนด นิติบุคคลอาคารชุดฯ ขอสงวนสิทธิ์ในการคิดค่าปรับ ในอัตรา 500.- บาท (ห้าร้อยบาทถ้วน) ต่อ/ครั้ง

The user must remove the vehicle from the charging station within 30 minutes after the service is completed.

Failure to remove your vehicle will result in a fine of 500.- Baht per violation.

3. กรณีผู้ใช้บริการพบความผิดปกติ และ/หรือความชำรุดบกพร่อง และ/หรือ เกิดความไม่สะดวกในการใช้ของอุปกรณ์เครื่องชาร์จไฟฟ้า กรุณาแจ้งฝ่ายจัดการฯ ให้ทราบทันที

In case of damage or malfunction, please notify to the Juristic Person Condominium immediately.

4. หากผู้ใช้บริการทำความเสียหายให้แก่อุปกรณ์หรือทรัพย์สินส่วนกลาง ผู้ใช้บริการจะต้องรับผิดชอบค่าใช้จ่ายให้แก่นิติบุคคลอาคารชุดฯ ตามจำนวนค่าความเสียหายที่เกิดขึ้นจริง

If case users caused any damage to common property or equipment, they shall be liable to the actual cost of damage, which must be compensated to the Juristic Person Condominium.

5. ผู้ใช้บริการจะต้องเป็นผู้รับผิดชอบดูแลรถยนต์ ตลอดจนทรัพย์สินของตนเองที่อยู่ภายในรถยนต์ (ถ้ามี) ตลอดระยะเวลาการใช้บริการนิติบุคคลอาคารชุดฯ และฝ่ายจัดการฯ ขอสงวนสิทธิ์ไม่รับผิดชอบต่อความเสียหายใดๆ ที่อาจเกิดขึ้นจากการใช้อุปกรณ์เครื่องชาร์จไฟฟ้าสำหรับรถยนต์

The users are responsible for their own vehicles and assets in the vehicles (if any). The Management and the Juristic Person Condominium reserve the right to not be responsible for any damage that may occur from the use of the EV chargers.

6. นิติบุคคลอาคารชุดฯ ขอสงวนสิทธิ์ที่จะไม่อนุญาตให้บุคคลใดที่ไม่ปฏิบัติตามระเบียบการพักอาศัยนี้ ใช้อุปกรณ์ชาร์จไฟฟ้าสำหรับรถยนต์ได้ตามความเหมาะสม

The Juristic Person Condominium will not allow any person who is unable to abide by these rules and regulations of the EV chargers as deem appropriate.

ประกาศใช้เมื่อวันที่ 22 พฤษภาคม 2566
Announced on 22 พฤษภาคม 2023

หมายเหตุ : ระเบียบการพักอาศัยนี้อาจเพิ่มเติม หรือเปลี่ยนแปลงได้ตามความเหมาะสมโดยความเห็นชอบของ
คณะกรรมการนิติบุคคลอาคารชุดฯ เพื่อประโยชน์ในการอยู่อาศัยร่วมกันของเจ้าของร่วมและบริวารทุกคน

Remark : These rules may be added, changed reasonably by the Juristic Committees approval for living
benefits of the Co-owners and the followers.

ระเบียบนิติบุคคลอาคารชุด เดอะ มูฟวี่ บางแค อาคาร เอ

ที่ 013/2566 : เรื่อง ระเบียบอื่นๆ

House Rules of The Muve Bangkhuae Building A Juristic Person Condominium

No. 013/2023 : Other Regulations

1. บัตรคีย์การ์ดใช้ผ่าน เข้า - ออก ในตัวอาคาร นิติบุคคลอาคารชุดฯ ให้กับท่านเจ้าของร่วม เท่านั้น ให้กับท่านเจ้าของร่วมและหรือบริวารเท่ากับสิทธิของบัตรคีย์การ์ด โดยจะได้สิทธิ ดังนี้

ห้องขนาด 1 ห้องนอน จำนวน 2 ใบ

ห้องขนาด 2 ห้องนอน จำนวน 2 ใบ

The building access keycards will be given to the co-owners by the Juristic Person Condominium, along with the Face Scanning registration as follows:

1-Bedroom unit 2 keycards

2-Bedroom unit 3 keycards

กรณีที่บัตรชำรุด / สูญหาย จะต้องขอบัตรใหม่ โดยมีค่าธรรมเนียมออกบัตร (ใหม่) ใบละ 500.- บาท (ห้าร้อยบาทถ้วน)

In case of lost / damage keycard, a fee of 500 Baht will be charged to receive a new keycard.

กรณีต้องการซื้อบัตรเพิ่ม ท่านเจ้าของร่วม จะต้องแจ้งความประสงค์ที่สำนักงานนิติบุคคลอาคารชุดฯ โดยมีรายละเอียด ดังนี้

ห้องขนาด 1 และ 2 ห้องนอน สามารถซื้อเพิ่มได้ห้องละ 1 ใบ / ค่าธรรมเนียม 500 บาท

To purchase additional keycard, co-owners can inform the Juristic Person Condominium. Details are as follows:

1-Bedroom Units and 2-Bedroom Units can purchase 1 additional keycard for 500 Baht.

2. ผู้รับจดหมาย (Mail Box) ฝ่ายจัดการฯ จะมอบกุญแจให้กับเจ้าของห้อง จำนวน 2 ดอก

The Management will give 2 Mail Box keys for the co-owners.

3. ไม่อนุญาตให้ผู้ให้บริการส่งอาหาร Delivery ขึ้นส่งให้ลูกค้าบนห้องชุด ขอให้ท่านผู้พักอาศัยลงมารับด้านล่าง

Delivery drivers are not allowed to deliver items or food on the residential floors. Residents must pick up their food on Floor 1.

4. การรับพัสดุ หรือเอกสารลงทะเบียนต่างๆ ผู้พักอาศัยทุกท่าน จะต้องนัดรับด้วยตนเองที่จุดรับพัสดุ ด้านล่าง เท่านั้น ไม่อนุญาตให้พนักงานส่งของเข้ามาภายในอาคาร และพื้นที่การพักอาศัย

Parcels and any registered documents must be picked up at the pick-up point only. Delivery staff is not allowed in the building and residential area.

5. ค่าบริการไฟฟ้า โทรศัพท์ และอินเทอร์เน็ตของห้องชุด ท่านเจ้าของร่วมสามารถชำระค่าใช้จ่ายได้ โดยตรงกับหน่วยงานนั้นๆ หรือชำระโดยวิธีการอื่นใดตามตกลงกับผู้ให้บริการท่านเจ้าของร่วม และ/หรือบริวาร

Co-owners can settle the telephone and internet bills directly with the service providers or other methods that were agreed by the service providers.

6. ห้ามสูบบุหรี่ภายในอาคาร และภายในห้องชุด หรือระเบียงห้องชุด ให้สูบได้เฉพาะพื้นที่ที่นิติบุคคลฯ จัดสรร เท่านั้น
Smoking is not allowed in the building, in residential units, or at balconies. Smoking is allowed only in the smoking area designated by the Juristic Person.
7. ไม่มีบริการรับฝากกุญแจห้องชุด และสิ่งของต่างๆ ทุกกรณี
There is no deposit service for keys or any items.
8. หากต้องการติดต่องานซ่อมแซมต่างๆ ภายในห้องชุด สามารถติดต่อฝ่ายจัดการฯ เพื่อขอข้อมูล /เบอร์ติดต่อผู้รับเหมา
Co-owners and residents may request in-unit reparation service information or contact from the Management.
9. งัดการเจาะผนัง ก่อนได้รับอนุญาตทุกกรณี
Do not drill the wall without permission.
10. ท่านเจ้าของร่วม และ/หรือบริวาร สามารถสมัครลงทะเบียนติดตั้งระบบ Sansiri Home Application บนสมาร์ทโฟน (ด้วยการรองรับระบบ IOS และ Android) เพื่อช่วยให้ท่านรับทราบข่าวสาร ติดต่อสื่อสาร ตรวจสอบค่าใช้จ่าย ฯลฯ ของห้องชุดผ่านมือถือของท่าน
Co-owners and residents may use the Sansiri Home Application on smartphones (available for both IOS and Android) in order to receive the news, announcements, invoice notification, etc.
11. สำนักงานนิติบุคคลฯ เปิดให้บริการตั้งแต่วันจันทร์ - ถึงวันเสาร์ หยุดทุกวันอาทิตย์ และวันนักขัตฤกษ์ ตั้งแต่เวลา 09.00 – 18.00 น. หมายเลขติดต่อ 02-121-7625, 081-986-6957
อีเมล PM-TMBK@plus.co.th
The Juristic Office is open from Monday to Saturday, operating from 09.00 to 18.00 hrs., and remains closed on Sundays and public holidays. You may contact the Juristic Person Condominium via Tel. 02- 121- 7625, 081 or by sending an email to PM-TMBK@plus.co.th
12. การใช้งาน Smart Locker ท่านสามารถใช้งาน Smart Locker ในการรับ - ส่ง พัสดุ แต่ละครั้งไม่เกิน 3 วัน หากตรวจสอบพบข้อสงสัยสิทธิ์ในการคิดค่าบริการ 100 บาท / วัน กรณีมีเหตุระงับ จำเป็น ที่ไม่สามารถรับของภายในระยะเวลาที่กำหนดได้ ต้องนำหลักฐานมายืนยันให้ฝ่ายจัดการฯ พิจารณาล่วงหน้า มิฉะนั้นจะไม่สามารถลดเว้นค่าบริการได้ทุกกรณี
For the Smart Locker, items can be received or sent via the Smart Locker for up to 3 days per use. If this limit is exceeded, a fee of 100 Baht per day will be charged. In cases of unavoidable necessity that prevent collection within the specified time, evidence must be provided in advance to the Management for prior consideration. Otherwise, the fee cannot be waived under any circumstances.

เพิ่มระเบียบ จากมติที่ประชุมกรรมการครั้งที่ 2/2567

ประกาศใช้เมื่อวันที่ 22 พฤษภาคม 2566

Announced on 22 พฤษภาคม 2023

หมายเหตุ : ระเบียบการพักอาศัยนี้อาจเพิ่มเติม หรือเปลี่ยนแปลงได้ตามความเหมาะสมโดยความเห็นชอบของ
คณะกรรมการนิติบุคคลอาคารชุดฯ เพื่อประโยชน์ในการอยู่อาศัยร่วมกันของเจ้าของร่วมและบริวารทุกคน

Remark : These rules may be added, changed reasonably by the Juristic Committees approval for living
benefits of the Co-owners and the followers.

นิติบุคคลอาคารชุด เดอะมูฟ บางแค อาคารเอ
เลขที่ 990 ถนนเพชรเกษม แขวงบางแคเหนือ เขตบางแค จังหวัดกรุงเทพมหานคร 10160

PLUS+

ขั้นตอนการปฏิบัติเมื่อเกิดเหตุอัคคีภัย (กลางวัน)

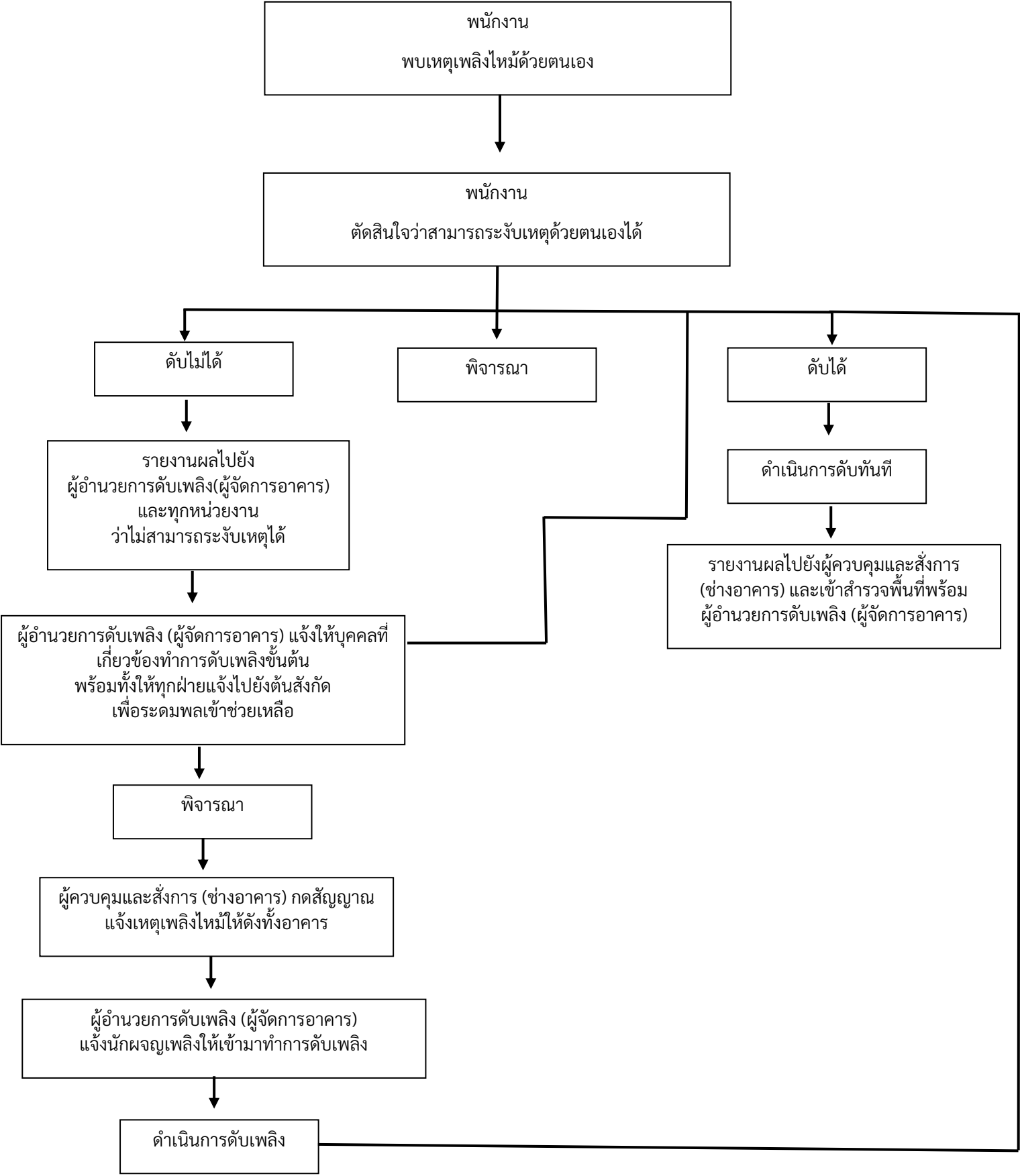

ขั้นตอนการปฏิบัติเมื่อเกิดเหตุอัคคีภัย (กลางคืน)

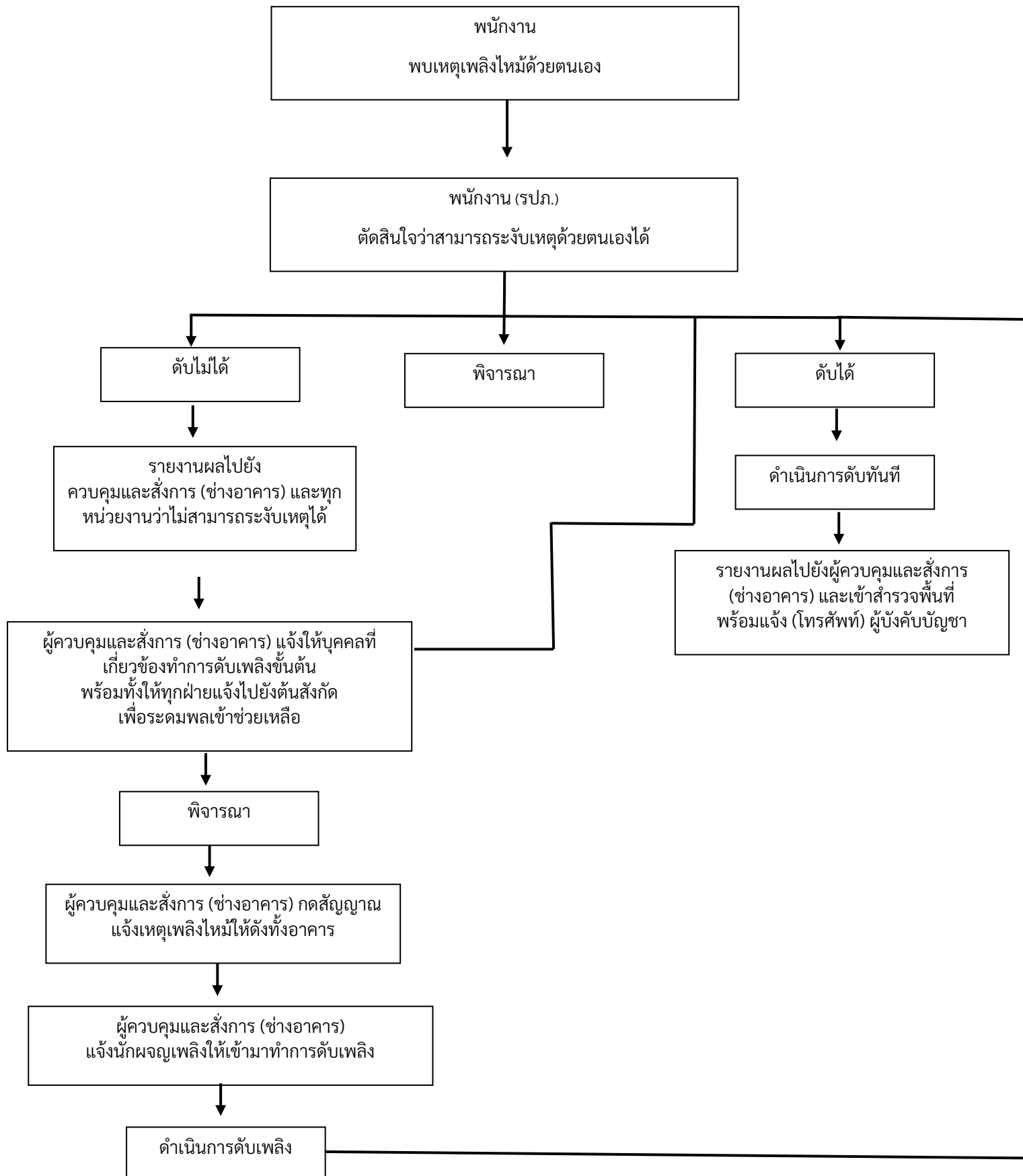

ใบสั่งงาน (Work Order)

เลขที่ 033 / 66

วันที่ 13 / 11 / 66

โครงการ นิติบุคคลอาคารชุด เดอะ มูฟ บางแค

ที่อยู่ 990 ซอยประสาน ถนนเพชรเกษม แขวงบางแคเหนือ เขตบางแค กรุงเทพฯ 10160 โทร : 02-121-7625, 081-986-9657

วันที่เข้าดำเนินการ 13 / 11 / 66

รายละเอียดของงานตามแผน **ตรวจเช็คระบบ FIRE ALARM ประจำปี**

รายละเอียดของงานตรวจสอบ/แก้ไขเพิ่มเติม (ถ้ามี).....

วัสดุอุปกรณ์ที่ใช้

ผู้รับแจ้ง ลิขิต ทีภูเขียว

รายงานผลการปฏิบัติงาน

ตรวจเช็คระบบ FIRE ALARM ประจำปี เดือน พฤศจิกายน 2566 มีรายละเอียดดังนี้

1.FCP ทดสอบอุปกรณ์แจ้งเหตุ Manual Station ชั้น 4 ระบบแจ้งเหตุเพลิงไหม้สั่งการทำงานปกติ

Function การทำงานของระบบแจ้งเหตุเพลิงไหม้

1.1 การทำงานของ Alarm Zone 3 นาทีกี่ 98.5 dB

1.2 การทำงานของ Sandwich Alarm 3 นาทีกี่ 98.5 dB

1.3 การทำงานของ General Alarm 2 นาทีกี่ 98.5 dB

1.4 การทำงานของ Alarm Bell ดังทุกชั้น

1.5 การทำงานของระบบลิฟต์ต่อพ่วงกับระบบแจ้งเหตุเพลิงไหม้สั่งการทำงานปกติ ลงมาจอดที่ชั้น 1 ประตูเปิดค้างไว้

1.6 การทำงานของระบบประตูศีก์การ์ดต่อพ่วงกับระบบแจ้งเหตุเพลิงไหม้สั่งการทำงานปกติ ประตูปลดล็อกสามารถเปิดประตูออกได้

โดยไม่ต้องใช้บัตร

1.7 การทำงานของระบบไม้กั้นทางเข้า ออกรถยนต์ต่อพ่วงกับระบบแจ้งเหตุเพลิงไหม้สั่งการทำงานปกติ ไม้กั้นยกขึ้นค้างไว้ทั้ง 2ทาง

เวลาเริ่มปฏิบัติงาน 14:00 น.

เวลางานแล้วเสร็จ 15:00 น.

สำหรับเจ้าหน้าที่ช่างผู้ปฏิบัติงาน

ลงชื่อ พิศิษฐ์,อานนท์,อนุชา

13/ 11/ 2566

สำหรับลูกค้า / ตัวแทนโครงการลงนาม

ตรวจสอบผล  รียบร้อย

ลงชื่อ.....

17 / 11 / 66

แบบบันทึกรายละเอียดของสถิติและข้อมูลซึ่งแสดงผลการทำงานของระบบบำบัดน้ำเสีย
ของแหล่งกำเนิดมลพิษ

แหล่งกำเนิดมลพิษ ตั้งอยู่เลขที่ 990 หมู่ที่ - ซอย ประสาน ถนน เพชรเกษม แขวง/ตำบล บางแคเหนือ เขต/
อำเภอ บางแค จังหวัด กรุงเทพมหานคร โทรศัพท์ 02-121-7625 มี นิติบุคคลอาคารชุด เดอะมูฟ บางแค อาคาร เอ เป็น
เจ้าของหรือผู้ครอบครองแหล่งกำเนิดมลพิษ ประกอบกิจการประเภท อาคารชุด
ใบอนุญาตเลขที่ - ออกให้โดย - หมดยุ -
ซึ่งมีแผนผังแสดงการทำงานของระบบบำบัดน้ำเสีย ดังนี้

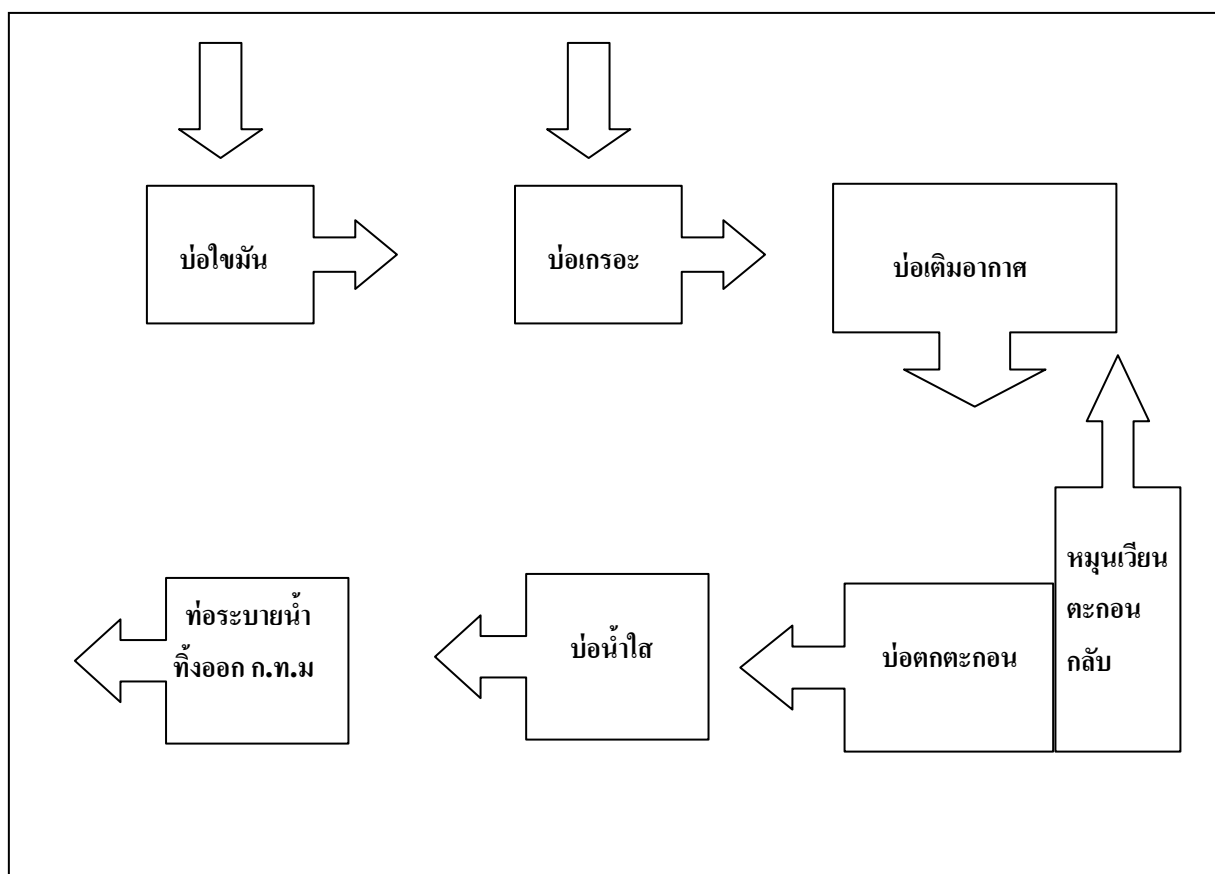

วัน เดือน ปี	สถิติและข้อมูลที่เก็บจากแหล่งกำเนิดมลพิษ														ลายมือชื่อ ผู้บันทึก
	ปริมาณ การใช้ไฟฟ้า ของระบบ บำบัด น้ำเสีย (หน่วย)	ปริมาณ น้ำใช้ ในทุกกิจกรรม ของ แหล่งกำเนิด มลพิษ (ลบ.ม.)	ปริมาณ น้ำเสีย ที่เข้า ระบบ บำบัด น้ำเสีย (ลบ.ม.)	การระบาย น้ำทิ้งจาก ระบบบำบัด น้ำเสีย (ระบาย/ ไม่ระบาย)	ปริมาณ สารเคมีหรือ สารสกัด ชีวภาพที่ใช้ (ชื่อ/ปริมาณ) (ลิตรหรือ กิโลกรัม)	การทำงานของระบบบำบัดน้ำเสีย							ปริมาณตะกอน ส่วนเกิน ที่เกิดขึ้นจาก ระบบบำบัด น้ำเสียที่นำไป กำจัด (ลบ.ม.)	ปัญหา อุปสรรค และ แนวทาง แก้ไข	
						ระบบบำบัด น้ำเสีย (ปกติ/ผิดปกติ)	เครื่องสูบน้ำ (ปกติ/ผิดปกติ)	เครื่องเติมอากาศ (ปกติ/ผิดปกติ)	เครื่องกวน/ ผสมน้ำเสีย (ปกติ/ผิดปกติ)	เครื่องกวน/ ผสมสารเคมี (ปกติ/ผิดปกติ)	เครื่องสูบ ตะกอน (ปกติ/ ผิดปกติ)	อื่น ๆ (ระบุ) (ปกติ/ ผิดปกติ)			
1/3/67	80	43	34.40	ระบาย	-	ปกติ	ปกติ	ปกติ	-	-	ปกติ	ปกติ	-	-	จักรกรฤช
2/3/67	79	45	36	ระบาย	-	ปกติ	ปกติ	ปกติ	-	-	ปกติ	ปกติ	-	-	จักรกรฤช
3/3/67	78	42	33.60	ระบาย	-	ปกติ	ปกติ	ปกติ	-	-	ปกติ	ปกติ	-	-	จักรกรฤช
4/3/67	79	44	35.20	ระบาย	-	ปกติ	ปกติ	ปกติ	-	-	ปกติ	ปกติ	-	-	จักรกรฤช
5/3/67	79	44	35.20	ระบาย	-	ปกติ	ปกติ	ปกติ	-	-	ปกติ	ปกติ	-	-	จักรกรฤช
6/3/67	77	42	33.60	ระบาย	-	ปกติ	ปกติ	ปกติ	-	-	ปกติ	ปกติ	-	-	จักรกรฤช
7/3/67	79	48	38.40	ระบาย	-	ปกติ	ปกติ	ปกติ	-	-	ปกติ	ปกติ	-	-	จักรกรฤช
8/3/67	78	43	34.40	ระบาย	-	ปกติ	ปกติ	ปกติ	-	-	ปกติ	ปกติ	-	-	จักรกรฤช
9/3/67	79	43	34.40	ระบาย	-	ปกติ	ปกติ	ปกติ	-	-	ปกติ	ปกติ	-	-	จักรกรฤช
10/3/67	77	42	33.60	ระบาย	-	ปกติ	ปกติ	ปกติ	-	-	ปกติ	ปกติ	-	-	จักรกรฤช
11/3/67	79	43	34.40	ระบาย	-	ปกติ	ปกติ	ปกติ	-	-	ปกติ	ปกติ	-	-	จักรกรฤช
12/3/67	78	42	33.60	ระบาย	-	ปกติ	ปกติ	ปกติ	-	-	ปกติ	ปกติ	-	-	จักรกรฤช
13/3/67	77	45	36	ระบาย	-	ปกติ	ปกติ	ปกติ	-	-	ปกติ	ปกติ	-	-	จักรกรฤช
14/3/67	79	43	34.40	ระบาย	-	ปกติ	ปกติ	ปกติ	-	-	ปกติ	ปกติ	-	-	จักรกรฤช
15/3/67	77	44	35.20	ระบาย	-	ปกติ	ปกติ	ปกติ	-	-	ปกติ	ปกติ	-	-	จักรกรฤช
16/3/67	78	37	29.60	ระบาย	-	ปกติ	ปกติ	ปกติ	-	-	ปกติ	ปกติ	-	-	จักรกรฤช

[illegible]

- หมายเหตุ ๑. ให้กรอกสถิติและข้อมูลเฉพาะในกรณีที่มีสถิติและข้อมูลนั้น ๆ ในแต่ละวัน
๒. ในกรณีระบบบำบัดน้ำเสียที่มีการติดตั้งเครื่องตรวจวัดคุณภาพน้ำทั้งแบบอัตโนมัติ ให้แนบผลการตรวจวัดคุณภาพน้ำทั้งทุกวันแยกตามพารามิเตอร์ที่ตรวจวัด และทำการสรุปผลเป็นสถิติและข้อมูลรายเดือน

ขอรับรองว่าการบันทึกสถิติและข้อมูลตามตารางข้างต้นถูกต้องทุกประการ

..... เจ้าของหรือผู้ครอบครองแหล่งกำเนิดมลพิษ

(ผู้จัดการนิติบุคคลอาคารชุด เดอะมูฟ บางแค อาคาร เอ)

..... ผู้ควบคุมระบบบำบัดน้ำเสีย

(ช่างประจำอาคารชุด)

ใบอนุญาตเลขที่ หมดอายุ

ออกให้โดย

..... ผู้รับจ้างให้บริการบำบัดน้ำเสีย

(.....)

ใบอนุญาตเลขที่ หมดอายุ

ออกให้โดย

รายงานสรุปผลการทำงานของระบบบำบัดน้ำเสีย

ชื่อแหล่งกำเนิดมลพิษ : นิติบุคคลอาคารชุดเดอะมูฟ บางแค อาคารเอ

แหล่งกำเนิดมลพิษ ตั้งอยู่เลขที่ : 990

หมู่ที่ :

ซอย :

ถนน :

แขวง/ตำบล : บางแคเหนือ

เขต/ตำบล : เขตบางแค

จังหวัด : กรุงเทพมหานคร

โทรศัพท์ :

โทรสาร :

มี : นิติบุคคลเดอะมูฟ บางแค อาคารเอ เป็นเจ้าของหรือผู้ครอบครองแหล่งกำเนิดมลพิษ

ประกอบกิจการประเภท : อาคารชุด

ประเภทย่อย : ประเภท ข ตั้งแต่ 100 ห้องแต่ไม่ถึง 500 จำนวนห้อง : 261

สังกัด : เอกชน

ใบอนุญาตเลขที่ (ถ้ามี) :

ออกให้โดย :

หมดอายุ : วว/ตด/ปปปป

ในการนี้ ขอรายงานสรุปผลการทำงานของระบบบำบัดน้ำเสีย ของแหล่งกำเนิดมลพิษสำหรับ เดือน มีนาคม พ.ศ. 2567

ตามที่ได้กำหนดในมาตรา 80 แห่งพระราชบัญญัติส่งเสริมและรักษาคุณภาพสิ่งแวดล้อมแห่งชาติ พ.ศ. 2535 ในฐานะ

ลงชื่อ นาย กฤตวิทย์ กระจำจบ เจ้าของหรือผู้ครอบครองแหล่งกำเนิดมลพิษ

ลงชื่อ _____ ผู้ควบคุมระบบบำบัดน้ำเสีย

ใบอนุญาตเลขที่ _____ หมดอายุ _____

ออกให้โดย _____

ลงชื่อ _____ ผู้รับจ้างให้บริการบำบัดน้ำเสีย

ใบอนุญาตเลขที่ _____ หมดอายุ _____

ออกให้โดย _____

2. ข้อมูลเกี่ยวกับระบบน้ำเสีย และแหล่งรองรับน้ำทิ้ง

(1) ประเภท / ชนิดของระบบบำบัดน้ำเสีย

ความสามารถในการบำบัดน้ำเสีย

1. ระบบบำบัดน้ำเสียแบบแอกทิเวเตดสลัดจ์ (Activated Sludge Process)

170.00 ลบ.ม./วัน

(2) การทำงานของระบบบำบัดน้ำเสีย

[X] แบบต่อเนื่อง 24 ชั่วโมง/วัน

[] แบบไม่ต่อเนื่อง (ระบุ)

(3) อุปกรณ์และเครื่องมือที่ใช้ในระบบบำบัดน้ำเสีย

[X] เครื่องสูบน้ำ

[X] ระบบเติมอากาศ

[] เครื่องกวน/ผสมน้ำเสีย

[] เครื่องกวน/ผสมสารเคมี

[X] เครื่องสูบลำโพง

[] อื่นๆ

[] อื่นๆ

[] อื่นๆ

(4) แหล่งรองรับน้ำทิ้ง (ระบุ) ลงระบายน้ำสาธารณะ

(5) วิธีจัดการตะกอนที่เกิดขึ้นจากระบบบำบัดน้ำเสียและวิธีการกำจัด สืบทั้ง

3. สรุปผลการทำงานของระบบบำบัดน้ำเสียเป็นรายเดือน

- (1) ปริมาณการใช้ไฟฟ้าของระบบบำบัดน้ำเสีย (หน่วย) 2,420.000 หน่วย
- (2) ปริมาณน้ำใช้ในทุกกิจกรรมของแหล่งกำเนิดมลพิษ (ลบ.ม.) 1,501.000 ลบ.ม.
- (3) ปริมาณน้ำเสียที่เข้าระบบบำบัดน้ำเสีย (ลบ.ม.) 1,200.800 ลบ.ม.
- (4) การระบายน้ำทิ้งจากระบบบำบัดน้ำเสีย
- | | | |
|-------------------------------------|------------------------------------|-----|
| <input checked="" type="checkbox"/> | ระบายทุกวัน | |
| <input type="checkbox"/> | ระบายบางวัน (ระบุจำนวนวันที่ระบาย) | วัน |
| <input type="checkbox"/> | ไม่ระบายเลย | |
- (5) ปริมาณสารเคมี หรือสารสกัดชีวภาพที่ใช้
- | | |
|----|----------------|
| 1. | ปริมาณ หน่วย |
| | 0.000 กิโลกรัม |
- (6) การทำงานของระบบบำบัดน้ำเสีย
- | | | |
|------------------|--|----------------------------------|
| ระบบบำบัดน้ำเสีย | <input checked="" type="checkbox"/> ปกติ | <input type="checkbox"/> ผิดปกติ |
| เครื่องสูบน้ำ | <input checked="" type="checkbox"/> ปกติ | <input type="checkbox"/> ผิดปกติ |
| ระบบเติมอากาศ | <input checked="" type="checkbox"/> ปกติ | <input type="checkbox"/> ผิดปกติ |
| เครื่องสูบลำไส้ | <input checked="" type="checkbox"/> ปกติ | <input type="checkbox"/> ผิดปกติ |
- (7) ปริมาณตะกอนส่วนเกินที่เกิดขึ้นจากระบบบำบัดน้ำเสียที่นำไปกำจัด 0.00 กิโลกรัม
- (8) ปัญหา อุปสรรค และแนวทางแก้ไข

คำเตือน ๑. เจ้าของหรือผู้ครอบครองแหล่งกำเนิดมลพิษ ผู้ควบคุมระบบบำบัดน้ำเสีย หรือผู้รับจ้างให้บริการบำบัดน้ำเสียผู้ใดไม่จัดเก็บสถิติ ข้อมูล หรือไม่ทำบันทึกหรือรายงานตามมาตรา ๘๐ ต้องระวางโทษจำคุกไม่เกินหนึ่งเดือน หรือปรับไม่เกินหนึ่งหมื่นบาท หรือทั้งจำทั้งปรับตามมาตรา ๑๐๖

๒. ผู้ควบคุมระบบบำบัดน้ำเสียหรือผู้รับจ้างให้บริการบำบัดน้ำเสียผู้ใดทำบันทึกหรือรายงานโดยแสดงข้อความอันเป็นเท็จ ต้องระวางโทษจำคุกไม่เกินหนึ่งปี หรือปรับไม่เกินหนึ่งแสนบาท หรือทั้งจำทั้งปรับตามมาตรา ๑๐๗

แบบบันทึกรายละเอียดของสถิติและข้อมูลซึ่งแสดงผลการทำงานของระบบบำบัดน้ำเสีย
ของแหล่งกำเนิดมลพิษ

แหล่งกำเนิดมลพิษ ตั้งอยู่เลขที่ 990 หมู่ที่ - ซอย ประสาน ถนน เพชรเกษม แขวง/ตำบล บางแคเหนือ เขต/
อำเภอ บางแค จังหวัด กรุงเทพมหานคร โทรศัพท์ 02-121-7625 มี นิติบุคคลอาคารชุด เดอะมูฟ บางแค อาคาร เอ เป็น
เจ้าของหรือผู้ครอบครองแหล่งกำเนิดมลพิษ ประกอบกิจการประเภท อาคารชุด
ใบอนุญาตเลขที่ - ออกให้โดย - หมคอาช -
ซึ่งมีแผนผังแสดงการทำงานของระบบบำบัดน้ำเสีย ดังนี้

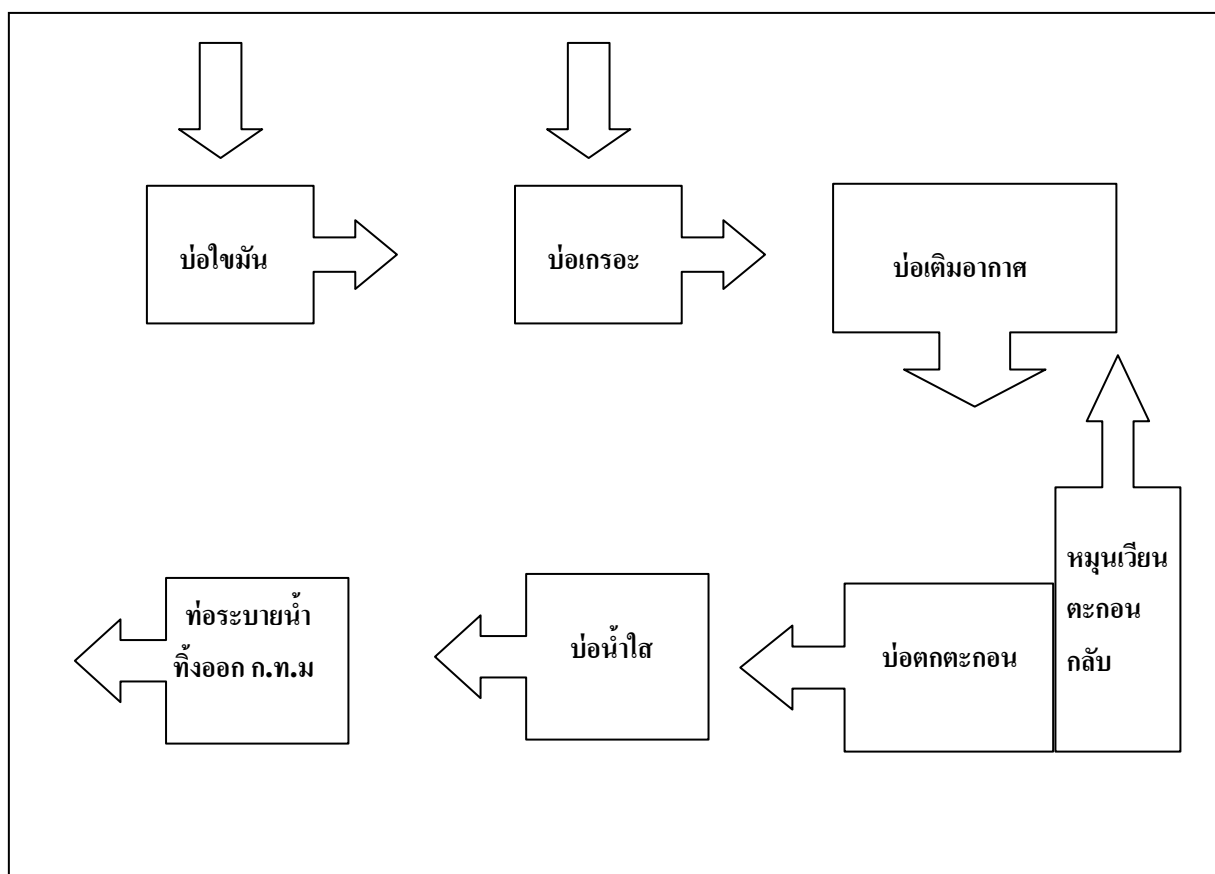

วัน เดือน ปี	สถิติและข้อมูลที่เกิดขึ้นจากแหล่งกำเนิดมลพิษ														ลายมือชื่อ ผู้บันทึก
	ปริมาณ การใช้ไฟฟ้า ของระบบ บำบัด น้ำเสีย (หน่วย)	ปริมาณ น้ำใช้ ในทุกกิจกรรม ของ แหล่งกำเนิด มลพิษ (ลบ.ม.)	ปริมาณ น้ำเสีย ที่เข้า ระบบ บำบัด น้ำเสีย (ลบ.ม.)	การระบาย น้ำทิ้งจาก ระบบบำบัด น้ำเสีย (ระบาย/ ไม่ระบาย)	ปริมาณ สารเคมีหรือ สารสกัด ชีวภาพที่ใช้ (ชื่อ/ปริมาณ) (ลิตรหรือ กิโลกรัม)	การทำงานของระบบบำบัดน้ำเสีย							ปริมาณตะกอน ส่วนเกิน ที่เกิดขึ้นจาก ระบบบำบัด น้ำเสียที่นำไป กำจัด (ลบ.ม.)	ปัญหา อุปสรรค และ แนวทาง แก้ไข	
						ระบบบำบัด น้ำเสีย (ปกติ/ผิดปกติ)	เครื่องสูบน้ำ (ปกติ/ผิดปกติ)	เครื่องเติมอากาศ (ปกติ/ผิดปกติ)	เครื่องกวน/ ผสมน้ำเสีย (ปกติ/ผิดปกติ)	เครื่องกวน/ ผสมสารเคมี (ปกติ/ผิดปกติ)	เครื่องสูบ ตะกอน (ปกติ/ ผิดปกติ)	อื่น ๆ (ระบุ) (ปกติ/ ผิดปกติ)			
1/5/67	78	51	40.8	ระบาย	-	ปกติ	ปกติ	ปกติ	-	-	ปกติ	ปกติ	-	-	ลมสัน
2/5/67	76	49	39.2	ระบาย	-	ปกติ	ปกติ	ปกติ	-	-	ปกติ	ปกติ	-	-	ลมสัน
3/5/67	72	50	40	ระบาย	-	ปกติ	ปกติ	ปกติ	-	-	ปกติ	ปกติ	-	-	ลมสัน
4/5/67	77	50	40	ระบาย	-	ปกติ	ปกติ	ปกติ	-	-	ปกติ	ปกติ	-	-	ลมสัน
5/5/67	78	49	39.2	ระบาย	-	ปกติ	ปกติ	ปกติ	-	-	ปกติ	ปกติ	-	-	ลมสัน
6/5/67	79	50	40	ระบาย	-	ปกติ	ปกติ	ปกติ	-	-	ปกติ	ปกติ	-	-	ลมสัน
7/5/67	79	49	39.2	ระบาย	-	ปกติ	ปกติ	ปกติ	-	-	ปกติ	ปกติ	-	-	ลมสัน
8/5/67	79	49	39.2	ระบาย	-	ปกติ	ปกติ	ปกติ	-	-	ปกติ	ปกติ	-	-	ลมสัน
9/5/67	72	52	41.60	ระบาย	-	ปกติ	ปกติ	ปกติ	-	-	ปกติ	ปกติ	-	-	ลมสัน
10/5/67	79	50	40	ระบาย	-	ปกติ	ปกติ	ปกติ	-	-	ปกติ	ปกติ	-	-	ลมสัน
11/5/67	78	49	39.2	ระบาย	-	ปกติ	ปกติ	ปกติ	-	-	ปกติ	ปกติ	-	-	ลมสัน
12/5/67	78	48	38.40	ระบาย	-	ปกติ	ปกติ	ปกติ	-	-	ปกติ	ปกติ	-	-	ลมสัน
13/5/67	77	48	38.40	ระบาย	-	ปกติ	ปกติ	ปกติ	-	-	ปกติ	ปกติ	-	-	ลมสัน
14/5/67	76	47	37.60	ระบาย	-	ปกติ	ปกติ	ปกติ	-	-	ปกติ	ปกติ	-	-	ลมสัน
15/5/67	78	47	37.60	ระบาย	-	ปกติ	ปกติ	ปกติ	-	-	ปกติ	ปกติ	-	-	ลมสัน
16/5/67	77	46	36.80	ระบาย	-	ปกติ	ปกติ	ปกติ	-	-	ปกติ	ปกติ	-	-	ลมสัน

[illegible]

- หมายเหตุ ๑. ให้กรอกสถิติและข้อมูลเฉพาะในกรณีที่มีสถิติและข้อมูลนั้น ๆ ในแต่ละวัน
๒. ในกรณีระบบบำบัดน้ำเสียที่มีการติดตั้งเครื่องตรวจวัดคุณภาพน้ำทั้งแบบอัตโนมัติ ให้แนบผลการตรวจวัดคุณภาพน้ำทั้งทุกวันแยกตามพารามิเตอร์ที่ตรวจวัด และทำการสรุปผลเป็นสถิติและข้อมูลรายเดือน

ขอรับรองว่าการบันทึกสถิติและข้อมูลตามตารางข้างต้นถูกต้องทุกประการ

..... เจ้าของหรือผู้ครอบครองแหล่งกำเนิดมลพิษ

(ผู้จัดการนิติบุคคลอาคารชุด เดอะมูฟ บางแค อาคาร เอ)

..... ผู้ควบคุมระบบบำบัดน้ำเสีย

(ช่างประจำอาคารชุด)

ใบอนุญาตเลขที่ หมดอายุ

ออกให้โดย

..... ผู้รับจ้างให้บริการบำบัดน้ำเสีย

(.....)

ใบอนุญาตเลขที่ หมดอายุ

ออกให้โดย

รายงานสรุปผลการทำงานของระบบบำบัดน้ำเสีย

ชื่อแหล่งกำเนิดมลพิษ : นิติบุคคลอาคารชุดเดอะมูฟ บางแค อาคารเอ

แหล่งกำเนิดมลพิษ ตั้งอยู่เลขที่ : 990

หมู่ที่ :

ซอย :

ถนน :

แขวง/ตำบล : บางแคเหนือ

เขต/ตำบล : เขตบางแค

จังหวัด : กรุงเทพมหานคร

โทรศัพท์ :

โทรสาร :

มี : เป็นเจ้าของหรือผู้ครอบครองแหล่งกำเนิดมลพิษ

ประกอบกิจการประเภท : อาคารชุด

ประเภทย่อย : ประเภท ข ตั้งแต่ 100 ห้องแต่ไม่ถึง 500 จำนวนห้อง : 261

สังกัด : เอกชน

ใบอนุญาตเลขที่ (ถ้ามี) :

ออกให้โดย :

หมดอายุ : วว/ตด/ปปปป

ในการนี้ ขอรายงานสรุปผลการทำงานของระบบบำบัดน้ำเสีย ของแหล่งกำเนิดมลพิษสำหรับ เดือน พฤษภาคม พ.ศ. 2567
ตามที่ได้กำหนดในมาตรา 80 แห่งพระราชบัญญัติส่งเสริมและรักษาคุณภาพสิ่งแวดล้อมแห่งชาติ พ.ศ. 2535 ในฐานะ

ลงชื่อ นาย กฤตวิทย์ กระจำจบ เจ้าของหรือผู้ครอบครองแหล่งกำเนิดมลพิษ

ลงชื่อ _____ ผู้ควบคุมระบบบำบัดน้ำเสีย

ใบอนุญาตเลขที่ _____ หมดอายุ _____

ออกให้โดย _____

ลงชื่อ _____ ผู้รับจ้างให้บริการบำบัดน้ำเสีย

ใบอนุญาตเลขที่ _____ หมดอายุ _____

ออกให้โดย _____

2. ข้อมูลเกี่ยวกับระบบน้ำเสีย และแหล่งรองรับน้ำทิ้ง

(1) ประเภท / ชนิดของระบบบำบัดน้ำเสีย

ความสามารถในการบำบัดน้ำเสีย

1. ระบบบำบัดน้ำเสียแบบแอกทิเวเต็ดสลัดจ์ (Activated Sludge Process)

170.00 ลบ.ม./วัน

(2) การทำงานของระบบบำบัดน้ำเสีย

[X] แบบต่อเนื่อง 24 ชั่วโมง/วัน

[] แบบไม่ต่อเนื่อง (ระบุ)

(3) อุปกรณ์และเครื่องมือที่ใช้ในระบบบำบัดน้ำเสีย

[X] เครื่องสูบน้ำ

[X] ระบบเติมอากาศ

[] เครื่องกวน/ผสมน้ำเสีย

[] เครื่องกวน/ผสมสารเคมี

[X] เครื่องสูบลำโพง

[] อื่นๆ

[] อื่นๆ

[] อื่นๆ

(4) แหล่งรองรับน้ำทิ้ง (ระบุ) ลงระบายน้ำสาธารณะ

(5) วิธีจัดการตะกอนที่เกิดขึ้นจากระบบบำบัดน้ำเสียและวิธีการกำจัด สืบทั้ง

3. สรุปผลการทำงานของระบบบำบัดน้ำเสียเป็นรายเดือน

(1) ปริมาณการใช้ไฟฟ้าของระบบบำบัดน้ำเสีย (หน่วย)

2,401.000 หน่วย

(2) ปริมาณน้ำใช้ในทุกกิจกรรมของแหล่งกำเนิดมลพิษ (ลบ.ม.)

1,055.000 ลบ.ม.

(3) ปริมาณน้ำเสียที่เข้าระบบบำบัดน้ำเสีย (ลบ.ม.)

844.000 ลบ.ม.

(4) การระบายน้ำทิ้งจากระบบบำบัดน้ำเสีย

☒ [X] ระบายทุกวัน

☐ [] ระบายบางวัน (ระบุจำนวนวันที่ระบาย) วัน

☐ [] ไม่ระบายเลย

(5) ปริมาณสารเคมี หรือสารสกัดชีวภาพที่ใช้

ปริมาณ หน่วย

1.

0.000 กิโลกรัม

(6) การทำงานของระบบบำบัดน้ำเสีย

ระบบบำบัดน้ำเสีย

☒ [X] ปกติ ☐ [] ผิดปกติ

เครื่องสูบน้ำ

☒ [X] ปกติ ☐ [] ผิดปกติ

ระบบเติมอากาศ

☒ [X] ปกติ ☐ [] ผิดปกติ

เครื่องสูบลำไส้

☒ [X] ปกติ ☐ [] ผิดปกติ

(7) ปริมาณตะกอนส่วนเกินที่เกิดขึ้นจากระบบบำบัดน้ำเสียที่นำไปกำจัด 0.00 กิโลกรัม

(8) ปัญหา อุปสรรค และแนวทางแก้ไข

คำเตือน ๑. เจ้าของหรือผู้ครอบครองแหล่งกำเนิดมลพิษ ผู้ควบคุมระบบบำบัดน้ำเสีย หรือผู้รับจ้าง

ให้บริการบำบัดน้ำเสียผู้ใดไม่จัดเก็บสถิติ ข้อมูล หรือไม่ทำบันทึกหรือรายงาน

ตามมาตรา ๘๐ ต้องระวางโทษจำคุกไม่เกินหนึ่งเดือน หรือปรับไม่เกินหนึ่งหมื่นบาท

หรือทั้งจำทั้งปรับตามมาตรา ๑๐๖

๒. ผู้ควบคุมระบบบำบัดน้ำเสียหรือผู้รับจ้างให้บริการบำบัดน้ำเสียผู้ใดทำบันทึกหรือรายงาน

โดยแสดงข้อความอันเป็นเท็จ ต้องระวางโทษจำคุกไม่เกินหนึ่งปี หรือปรับไม่เกิน

หนึ่งแสนบาท หรือทั้งจำทั้งปรับตามมาตรา ๑๐๗

เอกสารแนบ 4

เอกสารผลการตรวจวัดคุณภาพสิ่งแวดล้อม

ANALYSIS REPORT

CUSTOMER NAME : เดอะ มูฟ บางแค อาคาร เอ
ADDRESS : เลขที่ 916 ซอย ประสาน แขวงบางแคเหนือ เขตบางแค กรุงเทพมหานคร 10160.
SAMPLING LOCATION : บ่อน้ำดิบ
SAMPLING METHOD : GRAB
SAMPLING CONDITION : NORMAL
CHARACTERISTICS OF WATER : เหลืองใส มีตะกอน มีกลิ่น
SAMPLING DATE : JANUARY 31, 2024
SAMPLING TIME : 12:35
SAMPLING BY : นายพิรพล ด้วลีหวัง

REPORT NO. : RN240210489
SAMPLING SOURCE : WASTEWATER
RECEIVED DATE : JANUARY 31, 2024
ANALYTICAL DATE : JANUARY 31-FEBRUARY 12, 2024
REPORT DATE : FEBRUARY 12, 2024

PARAMETER	UNIT	METHODS OF ANALYSIS	RESULT	MDL	STANDARD
pH	-	Electrometric (SM: 4500-H ⁺ B.)	7.4 at 25°C	-	-
Biochemical Oxygen Demand	mg/l	Membrane Electrode (SM: 4500-O ₂ G, 5210 B.)	25.7	-	-
Total Dissolved Solids	mg/l	Total Dissolved Solids Dried at 180 °C (SM: 2540 C.)	264.0	-	-
Total Suspended Solids	mg/l	Total Suspended Solids Dried at 103-105 °C (SM: 2540 D.)	63.0	-	-
Settleable Solids	ml/l	Settleable Solids (SM: 2540 F.)	<0.1	-	-
Sulfide as H ₂ S	mg/l	Iodometric (SM: 4500-S ²⁻ F.)	<1.0	-	-
Total Kjeldahl Nitrogen	mg/l	Macro Kjeldahl (SM: 4500-N _{org} B)	21.0	-	-
Grease & Oil	mg/l	Liquid-Liquid Partition-Gravimetric (SM: 5520 B.)	N.D.	1.4	-
Fecal Coliform Bacteria	MPN/100 ml	MPN Test	>2.4 x 10 ⁶	-	-

SM : STANDARD METHODS FOR EXAMINATION OF WATER AND WASTEWATER 23rd ED.,2017 (AWWA,APHA, WEF)

Remark : 1. - Not available .

- Notification of the Ministry of Natural Resources and Environment, dated November 7, B.E. 2548 (2005), which was published in the Royal Government Gazette, Vol. 122, Part 125D dated December 19, B.E. 2548 (2005) . (Category B)
- N.D. (Not Detectable) หมายถึง ตรวจไม่พบ

(Nijinart Matiyapak)

Scientist

(Tawatchai Chongvutichai)

Environmental Laboratory Section Manager

*** Reported analysis refers to submitted sample only. Report analysis shall not be reproduced except in full, without written approval of Laboratory.***



ANALYSIS REPORT

CUSTOMER NAME : เดอะ มูฟ บางแค อาคาร เอ
ADDRESS : เลขที่ 916 ซอย ประสาน แขวงบางแคเหนือ เขตบางแค กรุงเทพมหานคร 10160.
SAMPLING LOCATION : บ่อหลังการบำบัดน้ำเสีย
SAMPLING METHOD : GRAB
SAMPLING CONDITION : NORMAL
CHARACTERISTICS OF WATER : เหลืองใส มีตะกอน มีกลิ่น
SAMPLING DATE : JANRUARY 31, 2024
SAMPLING TIME : 12:35
SAMPLING BY : นายพีรพล ฤทธิหวั่ง

REPORT NO. : RN240210490
SAMPLING SOURCE : WASTEWATER
RECEIVED DATE : JANRUARY 31, 2024
ANALYTICAL DATE : JANRUARY 31-FEBRUARY 12, 2024
REPORT DATE : FEBRUARY 12, 2024

PARAMETER	UNIT	METHODS OF ANALYSIS	RESULT	MDL	STANDARD
pH	-	Electrometric (SM: 4500-H ⁺ B.)	7.2 at 25°C	-	5-9
Biochemical Oxygen Demand	mg/l	Membrane Electrode (SM: 4500-O ₂ G, 5210 B.)	17.1	-	≤30
Total Dissolved Solids	mg/l	Total Dissolved Solids Dried at 180 °C (SM: 2540 C.)	272.0	-	≤500
Total Suspended Solids	mg/l	Total Suspended Solids Dried at 103-105 °C (SM: 2540 D.)	13.0	-	≤40
Settleable Solids	ml/l	Settleable Solids (SM: 2540 F.)	<0.1	-	≤0.5
Sulfide as H ₂ S	mg/l	Iodometric (SM: 4500-S ²⁻ F.)	<1.0	-	≤1.0
Total Kjeldahl Nitrogen	mg/l	Macro Kjeldahl (SM: 4500-N _{org} B)	9.9	-	≤35
Grease & Oil	mg/l	Liquid-Liquid Partition-Gravimetric (SM: 5520 B.)	N.D.	1.4	≤20
Fecal Coliform Bacteria	MPN/100 ml	MPN Test	9.1 x 10 ³	-	-

SM : STANDARD METHODS FOR EXAMINATION OF WATER AND WASTEWATER 23rd ED.,2017 (AWWA,APHA, WEF)

Remark : 1. - Not available .

2. Notification of the Ministry of Natural Resources and Environment, dated November 7, B.E. 2548 (2005), which was published in the Royal Government Gazette, Vol. 122, Part 125D dated December 19, B.E. 2548 (2005) . (Category B)
3. N.D. (Not Detectable) หมายถึง ตรวจไม่พบ

(Nijinart Matiyapak)

Scientist

(Tawatjai Chongvutichai)

Environmental Laboratory Section Manager

*** Reported analysis refers to submitted sample only. Report analysis shall not be reproduced except in full, without written approval of Laboratory.***



ห้องปฏิบัติการวิเคราะห์เอกชน บริษัท โอกลา เทสติ้ง แอนด์ คอนซัลติง เซอร์วิส จำกัด

63/13 เพชรเกษม ซอย 7 แขวงวัดท่าพระ เขตบางกอกใหญ่ กรุงเทพฯ 10600

โทร: (66)02-868-1246 โทรสาร: (66)02-868-0860 Website: www.okla-testing.com J-NAC Group

ANALYSIS REPORT

CUSTOMER NAME	: เดอะ มูฟ บางแค อาคาร เอ	REPORT NO.	: RN240210491
ADDRESS	: เลขที่ 916 ซอย ประสาน แขวงบางแคเหนือ เขตบางแค กรุงเทพมหานคร 10160.	SAMPLING SOURCE	: WATER SUPPLY
SAMPLING LOCATION	: น้ำประปา	RECEIVED DATE	: JANRUARY 31, 2024
SAMPLING METHOD	: GRAB	ANALYTICAL DATE	: JANRUARY 31-FEBRUARY 12, 2024
SAMPLING CONDITION	: NORMAL	REPORT DATE	: FEBRUARY 12, 2024
CHARACTERISTICS OF WATER	: ไส้ไม่มีตะกอน		
SAMPLING DATE	: JANRUARY 31, 2024		
SAMPLING TIME	: 12:35		
SAMPLING BY	: นายพีรพล ติวลหัง		

PARAMETER	UNIT	METHODS OF ANALYSIS	RESULT	MDL	STANDARD
Total Dissolved Solids	mg/l	Total Dissolved Solids Dried at 180 °C (SM: 2540 C.)	136.0	-	<1000

SM : STANDARD METHODS FOR EXAMINATION OF WATER AND WASTEWATER 23rd ED., 2017 (AWWA, APHA, WEF)

Remark : 1. - Not available .

2. * ค่ามาตรฐานคุณภาพน้ำประปาของการประปานครหลวง (ตามข้อเสนอแนะขององค์การอนามัยโลก ปี 2011)

(Nijinart Matiyapak)

Scientist

(Tawatchai Chongvutichai)

Environmental Laboratory Section Manager

*** Reported analysis refers to submitted sample only. Report analysis shall not be reproduced except in full, without written approval of Laboratory.***

ANALYSIS REPORT

CUSTOMER NAME	: เดอะ มูฟ บางแค อาคาร เอ	REPORT NO.	: RN240210492
ADDRESS	: เลขที่ 916 ซอย ประสาน แขวงบางแคเหนือ เขตบางแค กรุงเทพมหานคร 10160.	SAMPLING SOURCE	: WASTEWATER
SAMPLING LOCATION	: ปีก่อนการบำบัดน้ำเสีย	RECEIVED DATE	: FEBRUARY 29, 2024
SAMPLING METHOD	: GRAB	ANALYTICAL DATE	: FEBRUARY 29-MARCH 11, 2024
SAMPLING CONDITION	: NORMAL	REPORT DATE	: MARCH 12, 2024
CHARACTERISTICS OF WATER	: เหลืองขุ่น มีตะกอน มีกลิ่น		
SAMPLING DATE	: FEBRUARY 29, 2024		
SAMPLING TIME	: 12:35		
SAMPLING BY	: นายพีรพล ธิวิธวัง		

PARAMETER	UNIT	METHODS OF ANALYSIS	RESULT	MDL	STANDARD*
pH	-	Electrometric (SM: 4500-H ⁺ B.)	7.4 at 25°C	-	-
Biochemical Oxygen Demand	mg/l	Membrane Electrode (SM: 4500-O G, 5210 B.)	30.4	-	-
Total Dissolved Solids	mg/l	Total Dissolved Solids Dried at 180 °C (SM: 2540 C.)	308.0	-	-
Total Suspended Solids	mg/l	Total Suspended Solids Dried at 103-105 °C (SM: 2540 D.)	69.0	-	-
Settleable Solids	ml/l	Settleable Solids (SM: 2540 F.)	3.0	-	-
Sulfide as H ₂ S	mg/l	Iodometric (SM: 4500-S ²⁻ F.)	<1.0	-	-
Total Kjeldahl Nitrogen	mg/l	Macro Kjeldahl (SM: 4500-N _{org} B)	20.0	-	-
Grease & Oil	mg/l	Liquid-Liquid Partition-Gravimetric (SM: 5520 B.)	N.D.	1.4	-
Fecal Coliform Bacteria	MPN/100 ml	MPN Test	>2.4 x 10 ⁶	-	-

SM : STANDARD METHODS FOR EXAMINATION OF WATER AND WASTEWATER 23rd ED., 2017 (AWWA, APHA, WEF)

Remark : 1. - Not available .

- Notification of the Ministry of Natural Resources and Environment, dated November 7, B.E. 2548 (2005), which was published in the Royal Government Gazette, Vol. 122, Part 125D dated December 19, B.E. 2548 (2005) . (Category B)
- N.D. (Not Detectable) หมายถึง ตรวจไม่พบ

(Nijinart Matiyapak)

Scientist

(Tawatchai Chongvutichai)

Environmental Laboratory Section Manager

*** Reported analysis refers to submitted sample only. Report analysis shall not be reproduced except in full, without written approval of Laboratory.***



ANALYSIS REPORT

CUSTOMER NAME : เดอะ มูฟ บางแค อาคาร เอ
ADDRESS : เลขที่ 916 ซอย ประสาน แขวงบางแคเหนือ เขตบางแค กรุงเทพมหานคร 10160.
SAMPLING LOCATION : บ่อหลังการบำบัดน้ำเสีย
SAMPLING METHOD : GRAB
SAMPLING CONDITION : NORMAL
CHARACTERISTICS OF WATER : เหลืองใส มีตะกอน มีกลิ่น
SAMPLING DATE : FEBRUARY 29, 2024
SAMPLING TIME : 12:35
SAMPLING BY : นายพีรพล ฉวีตวัง
REPORT NO. : RN240210493
SAMPLING SOURCE : WASTEWATER
RECEIVED DATE : FEBRUARY 29, 2024
ANALYTICAL DATE : FEBRUARY 29-MARCH 11, 2024
REPORT DATE : MARCH 12, 2024

PARAMETER	UNIT	METHODS OF ANALYSIS	RESULT	MDL	STANDARD
pH	-	Electrometric (SM: 4500-H ⁺ B.)	7.1 at 25°C	-	5-9
Biochemical Oxygen Demand	mg/l	Membrane Electrode (SM: 4500-O ₂ G, 5210 B.)	23	-	≤30
Total Dissolved Solids	mg/l	Total Dissolved Solids Dried at 180 °C (SM: 2540 C.)	304.0	-	≤500
Total Suspended Solids	mg/l	Total Suspended Solids Dried at 103-105 °C (SM: 2540 D.)	11.0	-	≤40
Settleable Solids	ml/l	Settleable Solids (SM: 2540 F.)	<0.1	-	≤0.5
Sulfide as H ₂ S	mg/l	Iodometric (SM: 4500-S ²⁻ F.)	<1.0	-	≤1.0
Total Kjeldahl Nitrogen	mg/l	Macro Kjeldahl (SM: 4500-N _{org} B)	13.0	-	≤35
Grease & Oil	mg/l	Liquid-Liquid Partition-Gravimetric (SM: 5520 B.)	N.D.	1.4	≤20
Fecal Coliform Bacteria	MPN/100 ml	MPN Test	>2.4 x 10 ⁵	-	-

SM : STANDARD METHODS FOR EXAMINATION OF WATER AND WASTEWATER 23rd ED.,2017 (AWWA,APHA, WEF)

Remark : 1. - Not available .

- Notification of the Ministry of Natural Resources and Environment, dated November 7, B.E. 2548 (2005), which was published in the Royal Government Gazette, Vol. 122, Part 125D dated December 19, B.E. 2548 (2005) . (Category B)
- N.D. (Not Detectable) หมายถึง ตรวจไม่พบ

(Nijinart Matiyapak)

Scientist

(Tawatchai Chongvutichai)

Environmental Laboratory Section Manager

*** Reported analysis refers to submitted sample only. Report analysis shall not be reproduced except in full, without written approval of Laboratory.***



ห้องปฏิบัติการวิเคราะห์เอกชน บริษัท โอกลา เทสติ้ง แอนด์ คอนซัลติง เซอร์วิส จำกัด

63/13 เพชรเกษม ซอย 7 แขวงวัดท่าพระ เขตบางกอกใหญ่ กรุงเทพฯ 10600

โทร: (66)02-868-1246 โทรสาร: (66)02-868-0860 Website: www.okla-testing.com J-NAC Group

ANALYSIS REPORT

CUSTOMER NAME	: เดอะ มูฟ บางแค อาคาร เอ	REPORT NO.	: RN240210494
ADDRESS	: เลขที่ 916 ซอย ประสาน แขวงบางแคเหนือ เขตบางแค กรุงเทพมหานคร 10160.	SAMPLING SOURCE	: WATER SUPPLY
SAMPLING LOCATION	: น้ำประปา	RECEIVED DATE	: FEBRUARY 29, 2024
SAMPLING METHOD	: GRAB	ANALYTICAL DATE	: FEBRUARY 29-MARCH 11, 2024
SAMPLING CONDITION	: NORMAL	REPORT DATE	: MARCH 12, 2024
CHARACTERISTICS OF WATER	: ไม่ไม่มีตะกอน		
SAMPLING DATE	: FEBRUARY 29, 2024		
SAMPLING TIME	: 12:35		
SAMPLING BY	: นายพีรพล ถวิลหวัง		

PARAMETER	UNIT	METHODS OF ANALYSIS	RESULT	MDL	STANDARD
Total Dissolved Solids	mg/l	Total Dissolved Solids Dried at 180 °C (SM: 2540 C.)	176.0	-	<1000

SM : STANDARD METHODS FOR EXAMINATION OF WATER AND WASTEWATER 23rd ED., 2017 (AWWA, APHA, WEF)

Remark : 1. - Not available .

2. * ค่ามาตรฐานคุณภาพน้ำประปาของการประปานครหลวง (ตามข้อเสนอแนะขององค์การอนามัยโลก ปี 2011)

(Nijinart Matiyapak)

Scientist

(Tawatchai Chongvutichai)

Environmental Laboratory Section Manager

*** Reported analysis refers to submitted sample only. Report analysis shall not be reproduced except in full, without written approval of Laboratory.***



ANALYSIS REPORT

CUSTOMER NAME : เดอะ มูฟ บางแค อาคาร เอ

ADDRESS : เลขที่ 916 ซอย ประสาน แขวงบางแคเหนือ เขตบางแค กรุงเทพมหานคร 10160.

SAMPLING LOCATION : ปีก่อนการบำบัดน้ำเสีย

SAMPLING METHOD : GRAB

SAMPLING CONDITION : NORMAL

CHARACTERISTICS OF WATER : เหลืองขุ่น มีตะกอน มีกลิ่น

SAMPLING DATE : MARCH 28, 2024

SAMPLING TIME : 9:55

SAMPLING BY : นายพีรพล ถวิลหวัจ

REPORT NO. : RN240310746

SAMPLING SOURCE : WASTEWATER

RECEIVED DATE : MARCH 28, 2024

ANALYTICAL DATE : MARCH 28-APRIL 08, 2024

REPORT DATE : APRIL 09, 2024

PARAMETER	UNIT	METHODS OF ANALYSIS	RESULT	MDL	STANDARD*
pH	-	Electrometric (SM: 4500-H ⁺ B.)	7.2 at 25°C	-	-
Biochemical Oxygen Demand	mg/l	Membrane Electrode (SM: 4500-O ₂ G, 5210 B.)	15.2	-	-
Total Dissolved Solids	mg/l	Total Dissolved Solids Dried at 180 °C (SM: 2540 C.)	272.0	-	-
Total Suspended Solids	mg/l	Total Suspended Solids Dried at 103-105 °C (SM: 2540 D.)	119.0	-	-
Settleable Solids	ml/l	Settleable Solids (SM: 2540 F.)	5.0	-	-
Sulfide as H ₂ S	mg/l	Iodometric (SM: 4500-S ²⁻ F.)	<1.0	-	-
Total Kjeldahl Nitrogen	mg/l	Macro Kjeldahl (SM: 4500-N _{org} B)	8.8	-	-
Grease & Oil	mg/l	Liquid-Liquid Partition-Gravimetric (SM: 5520 B.)	N.D.	1.4	-
Fecal Coliform Bacteria	MPN/100 ml	MPN Test	>2.4 x 10 ⁶	-	-

SM : STANDARD METHODS FOR EXAMINATION OF WATER AND WASTEWATER 23rd ED., 2017 (AWWA, APHA, WEF)

Remark : 1. - Not available .

2. * Notification of the Ministry of Natural Resources and Environment, dated November 7, B.E. 2548 (2005), which was published in the Royal Government Gazette, Vol. 122, Part 125D dated December 19, B.E. 2548 (2005) . (Category B)

3. N.D. (Not Detectable) หมายถึง ตรวจไม่พบ

(Nijinart Matiyapak)

Scientist

(Tawatchai Chongvutichai)

Environmental Laboratory Section Manager

*** Reported analysis refers to submitted sample only. Report analysis shall not be reproduced except in full, without written approval of Laboratory. ***



ANALYSIS REPORT

CUSTOMER NAME : เดอะ มูฟ บางแค อาคาร เอ
ADDRESS : เลขที่ 916 ซอย ประสาน แขวงบางแคเหนือ เขตบางแค กรุงเทพมหานคร 10160.
SAMPLING LOCATION : บ่อหลังการบำบัดน้ำเสีย
SAMPLING METHOD : GRAB
SAMPLING CONDITION : NORMAL
CHARACTERISTICS OF WATER : เหลืองใส มีตะกอน มีกลิ่น
SAMPLING DATE : MARCH 28, 2024
SAMPLING TIME : 9:55
SAMPLING BY : นายพีรพล ด้วลีหวั่ง

REPORT NO. : RN240310747
SAMPLING SOURCE : WASTEWATER
RECEIVED DATE : MARCH 28, 2024
ANALYTICAL DATE : MARCH 28-APRIL 08, 2024
REPORT DATE : APRIL 09, 2024

PARAMETER	UNIT	METHODS OF ANALYSIS	RESULT	MDL	STANDARD*
pH	-	Electrometric (SM: 4500-H ⁺ B.)	7.1 at 25°C	-	5-9
Biochemical Oxygen Demand	mg/l	Membrane Electrode (SM: 4500-O ₂ G, 5210 B.)	25.0	-	≤30
Total Dissolved Solids	mg/l	Total Dissolved Solids Dried at 180 °C (SM: 2540 C.)	250.0	-	≤500
Total Suspended Solids	mg/l	Total Suspended Solids Dried at 103-105 °C (SM: 2540 D.)	15.0	-	≤40
Settleable Solids	ml/l	Settleable Solids (SM: 2540 F.)	<0.1	-	≤0.5
Sulfide as H ₂ S	mg/l	Iodometric (SM: 4500-S ²⁻ F.)	<1.0	-	≤1.0
Total Kjeldahl Nitrogen	mg/l	Macro Kjeldahl (SM: 4500-N _{org} B)	13.0	-	≤35
Grease & Oil	mg/l	Liquid-Liquid Partition-Gravimetric (SM: 5520 B.)	N.D.	1.4	≤20
Fecal Coliform Bacteria	MPN/100 ml	MPN Test	>2.4 x 10 ⁶	-	-

SM : STANDARD METHODS FOR EXAMINATION OF WATER AND WASTEWATER 23rd ED., 2017 (AWWA, APHA, WEF)

- Remark : 1. - Not available .
2. * Notification of the Ministry of Natural Resources and Environment, dated November 7, B.E. 2548 (2005), which was published in the Royal Government Gazette, Vol. 122, Part 125D dated December 19, B.E. 2548 (2005) . (Category B)
3. N.D. (Not Detectable) หมายถึง ตรวจไม่พบ

(Nijinart Matiyapak)

Scientist

(Tawatchai Chongvutichai)

Environmental Laboratory Section Manager

*** Reported analysis refers to submitted sample only. Report analysis shall not be reproduced except in full, without written approval of Laboratory.***



ANALYSIS REPORT

CUSTOMER NAME : เดอะ มูฟ บางแค อาคาร เอ
ADDRESS : เลขที่ 916 ซอย ประสาน แขวงบางแคเหนือ เขตบางแค กรุงเทพมหานคร 10160.
SAMPLING LOCATION : น้ำประปา
SAMPLING METHOD : GRAB
SAMPLING CONDITION : NORMAL
CHARACTERISTICS OF WATER : ใส่ไม่มีตะกอน
SAMPLING DATE : MARCH 28, 2024
SAMPLING TIME : 9:55
SAMPLING BY : นายพีรพล ฉวีลหวั่ง

REPORT NO. : RN240310748
SAMPLING SOURCE : WATER SUPPLY
RECEIVED DATE : MARCH 28, 2024
ANALYTICAL DATE : MARCH 28-APRIL 08, 2024
REPORT DATE : APRIL 09, 2024

PARAMETER	UNIT	METHODS OF ANALYSIS	RESULT	MDL	STANDARD*
Total Dissolved Solids	mg/L	Total Dissolved Solids Dried at 180 °C (SM: 2540 C.)	144.0	-	<1000

SM : STANDARD METHODS FOR EXAMINATION OF WATER AND WASTEWATER 23rd ED., 2017 (AWWA, APHA, WEF)

Remark : 1. - Not available .

2. * ค่ามาตรฐานคุณภาพน้ำประปาของการประปานครหลวง (ตามข้อเสนอแนะขององค์การอนามัยโลก ปี 2011)

(Nijinart Matiyapak)

Scientist

(Tawatchai Chongvutichai)

Environmental Laboratory Section Manager

*** Reported analysis refers to submitted sample only. Report analysis shall not be reproduced except in full, without written approval of Laboratory.***



ANALYSIS REPORT

CUSTOMER NAME : เดอะ มูฟ บางแค อาคาร เอ
ADDRESS : เลขที่ 916 ซอย ประสาน แขวงบางแคเหนือ เขตบางแค กรุงเทพมหานคร 10160.
SAMPLING LOCATION : บ่อก่อนการบำบัดน้ำเสีย
SAMPLING METHOD : GRAB
SAMPLING CONDITION : NORMAL
CHARACTERISTICS OF WATER : เหลืองขุ่น มีตะกอน มีกลิ่น
SAMPLING DATE : APRIL 04, 2024
SAMPLING TIME : 9:00
SAMPLING BY : นายปริญญา กล้าน้อย

REPORT NO. : RN240410795
SAMPLING SOURCE : WASTEWATER
RECEIVED DATE : APRIL 04, 2024
ANALYTICAL DATE : APRIL 04-17, 2024
REPORT DATE : APRIL 17, 2024

PARAMETER	UNIT	METHODS OF ANALYSIS	RESULT	MDL	STANDARD
pH	-	Electrometric (SM: 4500-H ⁺ B.)	7.3 at 25°C	-	-
Biochemical Oxygen Demand	mg/l	Membrane Electrode (SM: 4500-O ₂ G, 5210 B.)	25.3	-	-
Total Dissolved Solids	mg/l	Total Dissolved Solids Dried at 180 °C (SM: 2540 C.)	294.0	-	-
Total Suspended Solids	mg/l	Total Suspended Solids Dried at 103-105 °C (SM: 2540 D.)	55.0	-	-
Settleable Solids	ml/l	Settleable Solids (SM: 2540 F.)	5.0	-	-
Sulfide as H ₂ S	mg/l	Iodometric (SM: 4500-S ²⁻ F.)	<1.0	-	-
Total Kjeldahl Nitrogen	mg/l	Macro Kjeldahl (SM: 4500-N _{org} B)	15.0	-	-
Oil & Grease	mg/l	Liquid-Liquid Partition-Gravimetric (SM: 5520 B.)	<5.0	1.4	-
Fecal Coliform Bacteria	MPN/100 ml	MPN Test	>2.4 × 10 ⁶	-	-

SM : STANDARD METHODS FOR EXAMINATION OF WATER AND WASTEWATER 23rd ED.,2017 (AWWA,APHA, WEF)

Remark : 1. - Not available .
2. Notification of the Ministry of Natural Resources and Environment, dated November 7, B.E. 2548 (2005), which was published in the Royal Government Gazette, Vol. 122, Part 125D dated December 19, B.E. 2548 (2005) . (Category B)

(Nijinart Matiyapak)

Scientist

(Tawatchai Chongvutichai)

Environmental Laboratory Section Manager

*** Reported analysis refers to submitted sample only. Report analysis shall not be reproduced except in full, without written approval of Laboratory.***



ANALYSIS REPORT

CUSTOMER NAME	: เดอะ มูฟ บางแค อาคาร เอ	REPORT NO.	: RN240410796
ADDRESS	: เลขที่ 916 ซอย ประสาน แขวงบางแคเหนือ เขตบางแค กรุงเทพมหานคร 10160.	SAMPLING SOURCE	: WASTEWATER
SAMPLING LOCATION	: บ่อหลังการบำบัดน้ำเสีย	RECEIVED DATE	: APRIL 04, 2024
SAMPLING METHOD	: GRAB	ANALYTICAL DATE	: APRIL 04-17, 2024
SAMPLING CONDITION	: NORMAL	REPORT DATE	: APRIL 17, 2024
CHARACTERISTICS OF WATER	: เหลืองใส มีตะกอน มีกลิ่น		
SAMPLING DATE	: APRIL 04, 2024		
SAMPLING TIME	: 9:00		
SAMPLING BY	: นายปริญญา กล้าน้อย		

PARAMETER	UNIT	METHODS OF ANALYSIS	RESULT	MDL	STANDARD*
pH	-	Electrometric (SM: 4500-H ⁺ B.)	6.7 at 25°C	-	5-9
Biochemical Oxygen Demand	mg/L	Membrane Electrode (SM: 4500-O ₂ G, 5210 B.)	31.0	-	≤30
Total Dissolved Solids	mg/L	Total Dissolved Solids Dried at 180 °C (SM: 2540 C.)	294.0	-	≤500
Total Suspended Solids	mg/L	Total Suspended Solids Dried at 103-105 °C (SM: 2540 D.)	28.0	-	≤40
Settleable Solids	ml/L	Settleable Solids (SM: 2540 F.)	0.3	-	≤0.5
Sulfide as H ₂ S	mg/L	Iodometric (SM: 4500-S ²⁻ F.)	<1.0	-	≤1.0
Total Kjeldahl Nitrogen	mg/L	Macro Kjeldahl (SM: 4500-N _{org} B)	23.0	-	≤35
Oil & Grease	mg/L	Liquid-Liquid Partition-Gravimetric (SM: 5520 B.)	N.D.	1.4	≤20
Fecal Coliform Bacteria	MPN/100 ml	MPN Test	3.6 x 10 ³	-	-

SM : STANDARD METHODS FOR EXAMINATION OF WATER AND WASTEWATER 23rd ED.,2017 (AWWA,APHA, WEF)

- Remark : 1. - Not available .
2. Notification of the Ministry of Natural Resources and Environment, dated November 7, B.E. 2548 (2005), which was published in the Royal Government Gazette, Vol. 122, Part 125D dated December 19, B.E. 2548 (2005) . (Category B)
3. N.D. (Not Detectable) หมายถึง ตรวจไม่พบ

(Nijinart Matiyapak)
Scientist

(Tawatchai Chongvutichai)
Environmental Laboratory Section Manager

*** Reported analysis refers to submitted sample only. Report analysis shall not be reproduced except in full, without written approval of Laboratory.***



ANALYSIS REPORT

CUSTOMER NAME : เดอะ มูฟ บางแค อาคาร เอ
ADDRESS : เลขที่ 916 ซอย ประสาน แขวงบางแคเหนือ เขตบางแค กรุงเทพมหานคร 10160.
SAMPLING LOCATION : น้ำประปา
SAMPLING METHOD : GRAB
SAMPLING CONDITION : NORMAL
CHARACTERISTICS OF WATER : ไม่มีส่วนตะกอน
SAMPLING DATE : APRIL 04, 2024
SAMPLING TIME : 9:00
SAMPLING BY : นายปริญญา กล้าน้อย

REPORT NO. : RN240410797
SAMPLING SOURCE : WATER SUPPLY
RECEIVED DATE : APRIL 04, 2024
ANALYTICAL DATE : APRIL 04-17, 2024
REPORT DATE : APRIL 17, 2024

PARAMETER	UNIT	METHODS OF ANALYSIS	RESULT	MDL	STANDARD*
Total Dissolved Solids	mg/L	Total Dissolved Solids Dried at 180 °C (SM: 2540 C.)	150.0	-	<1000

SM : STANDARD METHODS FOR EXAMINATION OF WATER AND WASTEWATER 23rd ED.,2017 (AWWA,APHA, WEF)

Remark : 1. - Not available .

2. * ค่ามาตรฐานคุณภาพน้ำประปาของการประปานครหลวง (ตามข้อเสนอแนะขององค์การอนามัยโลก ปี 2011)

(Nijinart Matiyapak)

Scientist

(Tawatchai Chongvutichai)

Environmental Laboratory Section Manager

*** Reported analysis refers to submitted sample only. Report analysis shall not be reproduced except in full, without written approval of Laboratory.***



ANALYSIS REPORT

CUSTOMER NAME : เดอะ มูฟ บางแค อาคาร เอ
ADDRESS : เลขที่ 916 ซอย ประสาน แขวงบางแคเหนือ เขตบางแค กรุงเทพมหานคร 10160.
SAMPLING LOCATION : ปีก่อนการบำบัดน้ำเสีย
SAMPLING METHOD : GRAB
SAMPLING CONDITION : NORMAL
CHARACTERISTICS OF WATER : เหลืองขุ่น มีตะกอน มีกลิ่น
SAMPLING DATE : MAY 15, 2024
SAMPLING TIME : 10:40
SAMPLING BY : นายรัชชัย จักรพันธุ์
REPORT NO. : RN240511175
SAMPLING SOURCE : WASTEWATER
RECEIVED DATE : MAY 15, 2024
ANALYTICAL DATE : MAY 15-24, 2024
REPORT DATE : MAY 24, 2024

PARAMETER	UNIT	METHODS OF ANALYSIS	RESULT	MDL	STANDARD
pH	-	Electrometric (SM: 4500-H ⁺ B.)	7.1 at 25°C	-	-
Biochemical Oxygen Demand	mg/l	Membrane Electrode (SM: 4500-O ₂ G, 5210 B.)	59.6	-	-
Total Dissolved Solids	mg/l	Total Dissolved Solids Dried at 180 °C (SM: 2540 C.)	296.0	-	-
Total Suspended Solids	mg/l	Total Suspended Solids Dried at 103-105 °C (SM: 2540 D.)	133.0	-	-
Settleable Solids	ml/l	Settleable Solids (SM: 2540 F.)	7.0	-	-
Sulfide as H ₂ S	mg/l	Iodometric (SM: 4500-S ²⁻ F.)	<1.0	-	-
Total Kjeldahl Nitrogen	mg/l	Macro Kjeldahl (SM: 4500-N _{org} B)	37.0	-	-
Oil & Grease	mg/l	Liquid-Liquid Partition-Gravimetric (SM: 5520 B.)	5.4	1.4	-
Fecal Coliform Bacteria	MPN/100 ml	MPN Test	>2.4 x 10 ⁶	-	-

SM : STANDARD METHODS FOR EXAMINATION OF WATER AND WASTEWATER 23rd ED., 2017 (AWWA, APHA, WEF)

Remark : 1. - Not available .

2. Notification of the Ministry of Natural Resources and Environment, dated November 7, B.E. 2548 (2005), which was published in the Royal Government Gazette, Vol. 122, Part 125D dated December 19, B.E. 2548 (2005) . (Category B)

(Nijinart Matiyapak)

Scientist

(Tawatchai Zhongvutichai)

Environmental Laboratory Section Manager

*** Reported analysis refers to submitted sample only. Report analysis shall not be reproduced except in full, without written approval of Laboratory.***

ANALYSIS REPORT

CUSTOMER NAME	: เดอะ มูฟ บางแค อาคาร เอ	REPORT NO.	: RN240511176
ADDRESS	: เลขที่ 916 ซอย ประสาน แขวงบางแคเหนือ เขตบางแค กรุงเทพมหานคร 10160.	SAMPLING SOURCE	: WASTEWATER
SAMPLING LOCATION	: บ่อหลังการบำบัดน้ำเสีย	RECEIVED DATE	: MAY 15, 2024
SAMPLING METHOD	: GRAB	ANALYTICAL DATE	: MAY 15-24, 2024
SAMPLING CONDITION	: NORMAL	REPORT DATE	: MAY 24, 2024
CHARACTERISTICS OF WATER	: เหลืองใส มีตะกอน มีกลิ่น		
SAMPLING DATE	: MAY 15, 2024		
SAMPLING TIME	: 10:40		
SAMPLING BY	: นายรัชชัย จักรพันธุ์		

PARAMETER	UNIT	METHODS OF ANALYSIS	RESULT	MDL	STANDARD*
pH	-	Electrometric (SM: 4500-H ⁺ B.)	6.5 at 25°C	-	5-9
Biochemical Oxygen Demand	mg/l	Membrane Electrode (SM: 4500-O ₂ G, 5210 B.)	38.6	-	≤30
Total Dissolved Solids	mg/l	Total Dissolved Solids Dried at 180 °C (SM: 2540 C.)	296.0	-	≤500
Total Suspended Solids	mg/l	Total Suspended Solids Dried at 103-105 °C (SM: 2540 D.)	35.0	-	≤40
Settleable Solids	ml/l	Settleable Solids (SM: 2540 F.)	0.3	-	≤0.5
Sulfide as H ₂ S	mg/l	Iodometric (SM: 4500-S ²⁻ F.)	<1.0	-	≤1.0
Total Kjeldahl Nitrogen	mg/l	Macro Kjeldahl (SM: 4500-N _{org} B)	28.0	-	≤35
Oil & Grease	mg/l	Liquid-Liquid Partition-Gravimetric (SM: 5520 B.)	N.D.	1.4	≤20
Fecal Coliform Bacteria	MPN/100 ml	MPN Test	>2.4 x 10 ⁶	-	-

SM : STANDARD METHODS FOR EXAMINATION OF WATER AND WASTEWATER 23rd ED., 2017 (AWWA, APHA, WEF)

Remark : 1. - Not available .

- Notification of the Ministry of Natural Resources and Environment, dated November 7, B.E. 2548 (2005), which was published in the Royal Government Gazette, Vol. 122, Part 125D dated December 19, B.E. 2548 (2005) . (Category B)
- N.D. (Not Detectable) หมายถึง ตรวจไม่พบ

(Nijinart Matiyapak)

Scientist

(Tawatchai Chongvutichai)

Environmental Laboratory Section Manager

*** Reported analysis refers to submitted sample only. Report analysis shall not be reproduced except in full, without written approval of Laboratory.***



ANALYSIS REPORT

CUSTOMER NAME : เดอะ มูฟ บางแค อาคาร เอ
ADDRESS : เลขที่ 916 ซอย ประสาน แขวงบางแคเหนือ เขตบางแค กรุงเทพมหานคร 10160.
SAMPLING LOCATION : น้ำประปา
SAMPLING METHOD : GRAB
SAMPLING CONDITION : NORMAL
CHARACTERISTICS OF WATER : สีไม่มีตะกอน
SAMPLING DATE : MAY 15, 2024
SAMPLING TIME : 10:40
SAMPLING BY : นายธวัชชัย จักรพันธุ์

REPORT NO. : RN240511177
SAMPLING SOURCE : WATER SUPPLY
RECEIVED DATE : MAY 15, 2024
ANALYTICAL DATE : MAY 15-24, 2024
REPORT DATE : MAY 24, 2024

PARAMETER	UNIT	METHODS OF ANALYSIS	RESULT	MDL	STANDARD*
Total Dissolved Solids	mg/l	Total Dissolved Solids Dried at 180 °C (SM: 2540 C.)	124.0	-	<1000

SM : STANDARD METHODS FOR EXAMINATION OF WATER AND WASTEWATER 23rd ED., 2017 (AWWA, APHA, WEF)

Remark : 1. - Not available .

2. * ค่ามาตรฐานคุณภาพน้ำประปาของการประปานครหลวง (ตามข้อแนะนำขององค์การอนามัยโลก ปี 2011)

(Nijinart Matiyapak)

Scientist

(Tawatchai Chongvutichai)

Environmental Laboratory Section Manager

*** Reported analysis refers to submitted sample only. Report analysis shall not be reproduced except in full, without written approval of Laboratory.***



ANALYSIS REPORT

CUSTOMER NAME : เดอะ มูฟ บางแค อาคาร เอ
ADDRESS : เลขที่ 916 ซอย ประสาน แขวงบางแคเหนือ เขตบางแค กรุงเทพมหานคร 10160.
SAMPLING LOCATION : ปีก่อนการบำบัดน้ำเสีย
SAMPLING METHOD : GRAB
SAMPLING CONDITION : NORMAL
CHARACTERISTICS OF WATER : เหลืองขุ่น มีตะกอน มีกลิ่น
SAMPLING DATE : JUNE 11, 2024
SAMPLING TIME : 09:00
SAMPLING BY : นายพีรพล ถวิลหวั่ง

REPORT NO. : RN240611411
SAMPLING SOURCE : WASTEWATER
RECEIVED DATE : JUNE 11, 2024
ANALYTICAL DATE : JUNE 11-21, 2024
REPORT DATE : JUNE 24, 2024

PARAMETER	UNIT	METHODS OF ANALYSIS	RESULT	MDL	STANDARD
pH	-	Electrometric (SM: 4500-H ⁺ B.)	7.4 at 25°C	-	-
Biochemical Oxygen Demand	mg/l	Membrane Electrode (SM: 4500-O G, 5210 B.)	59.0	-	-
Total Dissolved Solids	mg/l	Total Dissolved Solids Dried at 180 °C (SM: 2540 C.)	284.0	-	-
Total Suspended Solids	mg/l	Total Suspended Solids Dried at 103-105 °C (SM: 2540 D.)	142.0	-	-
Settleable Solids	ml/l	Settleable Solids (SM: 2540 F.)	8.0	-	-
Sulfide as H ₂ S	mg/l	Iodometric (SM: 4500-S ²⁻ F.)	<1.0	-	-
Total Kjeldahl Nitrogen	mg/l	Macro Kjeldahl (SM: 4500-N _{org} B)	38.0	-	-
Oil & Grease	mg/l	Liquid-Liquid Partition-Gravimetric (SM: 5520 B.)	N.D.	1.4	-
Fecal Coliform Bacteria	MPN/100 ml	MPN Test	>2.4 x 10 ⁶	-	-

SM : STANDARD METHODS FOR EXAMINATION OF WATER AND WASTEWATER 23rd ED., 2017 (AWWA, APHA, WEF)

Remark : 1. - Not available .

2. Notification of the Ministry of Natural Resources and Environment, dated November 7, B.E. 2548 (2005), which was published in the Royal Government Gazette, Vol. 122, Part 125D dated December 19, B.E. 2548 (2005) . (Category B)

3. N.D. (Not Detectable) หมายถึง ตรวจไม่พบ

(Nijinart Matiyapak)

Scientist

(Tawatchai Chongvutichai)

Environmental Laboratory Section Manager

*** Reported analysis refers to submitted sample only. Report analysis shall not be reproduced except in full, without written approval of Laboratory.***

ANALYSIS REPORT

CUSTOMER NAME : เดอะ มูฟ บางแค อาคาร เอ
 ADDRESS : เลขที่ 916 ซอย ประสาน แขวงบางแคเหนือ เขตบางแค กรุงเทพมหานคร 10160.
 SAMPLING LOCATION : บ่อหลังการบำบัดน้ำเสีย
 SAMPLING METHOD : GRAB
 SAMPLING CONDITION : NORMAL
 CHARACTERISTICS OF WATER : เหลืองใส มีตะกอน มีกลิ่น
 SAMPLING DATE : JUNE 11, 2024
 SAMPLING TIME : 09:00
 SAMPLING BY : นายพิรพล ถวิลหวัง

REPORT NO. : RN240611412
 SAMPLING SOURCE : WASTEWATER
 RECEIVED DATE : JUNE 11, 2024
 ANALYTICAL DATE : JUNE 11-21, 2024
 REPORT DATE : JUNE 24, 2024

PARAMETER	UNIT	METHODS OF ANALYSIS	RESULT	MDL	STANDARD*
pH	-	Electrometric (SM: 4500-H ⁺ B.)	7.2 at 25°C	-	5-9
Biochemical Oxygen Demand	mg/l	Membrane Electrode (SM: 4500-O ₂ G, 5210 B.)	38.0	-	≤30
Total Dissolved Solids	mg/l	Total Dissolved Solids Dried at 180 °C (SM: 2540 C.)	314.0	-	≤500
Total Suspended Solids	mg/l	Total Suspended Solids Dried at 103-105 °C (SM: 2540 D.)	26.0	-	≤40
Settleable Solids	ml/l	Settleable Solids (SM: 2540 F.)	<0.1	-	≤0.5
Sulfide as H ₂ S	mg/l	Iodometric (SM: 4500-S ²⁻ F.)	<1.0	-	≤1.0
Total Kjeldahl Nitrogen	mg/l	Macro Kjeldahl (SM: 4500-N _{org} B)	25.0	-	≤35
Oil & Grease	mg/l	Liquid-Liquid Partition-Gravimetric (SM: 5520 B.)	N.D.	1.4	≤20
Fecal Coliform Bacteria	MPN/100 ml	MPN Test	4.6 x 10 ⁵	-	-

SM : STANDARD METHODS FOR EXAMINATION OF WATER AND WASTEWATER 23rd ED., 2017 (AWWA, APHA, WEF)

Remark : 1. - Not available .

2. * Notification of the Ministry of Natural Resources and Environment, dated November 7, B.E. 2548 (2005), which was published in the Royal Government Gazette, Vol. 122, Part 125D dated December 19, B.E. 2548 (2005) . (Category B)
3. N.D. (Not Detectable) หมายถึง ตรวจไม่พบ

(Nijinart Matiyapak)

Scientist

(Tawatchai Chongvutichai)

Environmental Laboratory Section Manager

*** Reported analysis refers to submitted sample only. Report analysis shall not be reproduced except in full, without written approval of Laboratory. ***

ANALYSIS REPORT

CUSTOMER NAME : เดอะ มูฟ บางแค อาคาร เอ
ADDRESS : เลขที่ 916 ซอย ประสาน แขวงบางแคเหนือ เขตบางแค กรุงเทพมหานคร 10160.
SAMPLING LOCATION : น้ำประปา
SAMPLING METHOD : GRAB
SAMPLING CONDITION : NORMAL
CHARACTERISTICS OF WATER : สีไม่มีตะกอน
SAMPLING DATE : JUNE 11, 2024
SAMPLING TIME : 09:00
SAMPLING BY : นายพีรพล อภิธวัช
REPORT NO. : RN240611413
SAMPLING SOURCE : WATER SUPPLY
RECEIVED DATE : JUNE 11, 2024
ANALYTICAL DATE : JUNE 11-21, 2024
REPORT DATE : JUNE 24, 2024

PARAMETER	UNIT	METHODS OF ANALYSIS	RESULT	MDL	STANDARD
Total Dissolved Solids	mg/L	Total Dissolved Solids Dried at 180 °C (SM: 2540 C.)	136.0	-	<1000

SM : STANDARD METHODS FOR EXAMINATION OF WATER AND WASTEWATER 23rd ED.,2017 (AWWA,APHA, WEF)

Remark : 1. - Not available .

2. * ค่ามาตรฐานคุณภาพน้ำประปาของการประปานครหลวง (ตามข้อแนะนำขององค์การอนามัยโลก ปี 2011)

(Nijinart Matiyapak)

Scientist

(Tawatchai Chongvutichai)

Environmental Laboratory Section Manager

*** Reported analysis refers to submitted sample only. Report analysis shall not be reproduced except in full, without written approval of Laboratory.***



บริษัท เอชวี จำกัด 603 ซอยจรัญสนิทวงศ์ 46 ถนนจรัญสนิทวงศ์ แขวงบางยี่สิบ เขตบางพลัด กรุงเทพฯ 10700
HVE CO. LTD. 603 Soi Jaruansanitwong 46 Jaruansanitwong Road Bangyekan Bangplad Bangkok 10700
Tel : (02) 8834956-7 , (02) 8834274 Fax : (02) 8834956 E-mail address hv_eng@hotmail.com

รายงานผลการทดสอบ (ANALYSIS REPORT)

รายงานหมายเลข (Report No.) 2820624 วันที่ (Date) 21 มิถุนายน 2567
ชื่อตัวอย่าง (Sample Name) น้ำใช้
รหัสตัวอย่าง (Sample No.) No. 6706341
ลักษณะตัวอย่างทางกายภาพ ใส ไม่มีตะกอน
ชื่อลูกค้า (Customer name) บริษัท โอกลา เทสส์ แอนด์ คอนซัลติง เซอร์วิส จำกัด (สำนักงานใหญ่)
สถานที่เก็บตัวอย่าง (Sampling site) Project MBK 91
ที่อยู่ (Address) 83/13 ซอยเพชรเกษม 7 แขวงวัดท่าพระ เขตบางกอกใหญ่ กรุงเทพฯ 10600
วันที่รับตัวอย่าง (Received Date) 12 มิถุนายน 2567 วันที่ตรวจวิเคราะห์ (Analysis Date) 12 มิถุนายน 2567 - 21 มิถุนายน 2567
วันที่เก็บตัวอย่าง (Collected Date) 11 มิถุนายน 2567 วิธีการเก็บตัวอย่าง (Sampling Method) เก็บแบบ จ้วง (Grab)

พารามิเตอร์ (Parameter)	หน่วย (Unit)	ผลการวิเคราะห์ (Result)	MDL	ค่ามาตรฐาน * (Standard)	วิธีทดสอบ *** (Test Method)
		น้ำใช้			
Free Chlorine	mg/L	0.07	-	0.2 - 2.0	APHA, AWWA, WEF 23 rd ed. 2017, 4500-Cl B

หมายเหตุ : * ค่ามาตรฐานคุณภาพน้ำประปาของประกาศการประปานครหลวง เรื่องเกณฑ์กำหนดคุณภาพน้ำประปาของการประปานครหลวง (11 ตุลาคม พ.ศ. 2565)

- ** Standard Methods for the Examination of Water and Wastewater, APHA, AWWA, WEF, 23rd ed. 2017

- สภาพแวดล้อมของห้องปฏิบัติการ $25 \pm 5^{\circ}\text{C}$

- ห้องปฏิบัติการมีนโยบายไม่ใช้ตัวอย่างเอง

(นายเอกสิทธิ์ ธีลาบริหาร)
ผู้จัดการฝ่ายวิชาการ

(นายพล ม่วงใหญ่)
ผู้ควบคุมดูแลห้องปฏิบัติการวิเคราะห์
ทะเบียนเลขที่ ว-358-ค-0003

- รายงานผลการทดสอบนี้รับรองเฉพาะตัวอย่างตามที่ได้รับมาทดสอบเท่านั้น
- ห้ามนำรายงานผลการทดสอบนี้ไปประกาศโฆษณา
- รายงานผลการทดสอบนี้ห้ามคัดลอกถ่ายทำสำเนาเฉพาะเพียงบางส่วน โดยไม่ได้รับอนุญาตจากห้องปฏิบัติการเป็นลายลักษณ์อักษร ยกเว้นทำทั้งฉบับ

เอกสารแนบ 5

หนังสือรับรองห้องปฏิบัติการวิเคราะห์เอกชน



๐๔ พฤศจิกายน ๒๕๖๔

เรื่อง ต่ออายุหนังสือรับขึ้นทะเบียนห้องปฏิบัติการวิเคราะห์เอกชน

เรียน กรรมการผู้จัดการ บริษัท โอกลา เทสต์ติ้ง แอนด์ คอนซัลติ้ง เซอร์วิส จำกัด

อ้างถึง คำขอขึ้นทะเบียน/ต่ออายุ/เปลี่ยนแปลงบุคลากร และชนิดสารมลพิษของห้องปฏิบัติการวิเคราะห์เอกชน
ลงวันที่ ๑๒ กรกฎาคม ๒๕๖๔

สิ่งที่ส่งมาด้วย เอกสารแนบท้ายหนังสือรับต่ออายุขึ้นทะเบียนห้องปฏิบัติการวิเคราะห์เอกชน
บริษัท โอกลา เทสต์ติ้ง แอนด์ คอนซัลติ้ง เซอร์วิส จำกัด จำนวน ๑ แผ่น

ตามหนังสือที่อ้างถึง บริษัท โอกลา เทสต์ติ้ง แอนด์ คอนซัลติ้ง เซอร์วิส จำกัด ขอต่ออายุหนังสือ
รับขึ้นทะเบียนห้องปฏิบัติการวิเคราะห์เอกชน เลขทะเบียน ว-๒๑๙ สถานที่ตั้งเลขที่ ๖๓/๑๓ ซอยเพชรเกษม ๗
แขวงวัดท่าพระ เขตบางกอกใหญ่ กรุงเทพมหานคร ต่อกรมโรงงานอุตสาหกรรม นั้น

กรมโรงงานอุตสาหกรรมพิจารณาแล้ว ให้บริษัท โอกลา เทสต์ติ้ง แอนด์ คอนซัลติ้ง เซอร์วิส จำกัด
ต่ออายุหนังสือรับขึ้นทะเบียนห้องปฏิบัติการวิเคราะห์เอกชน โดยมีองค์ประกอบดังนี้

ก. ผู้ควบคุมดูแลห้องปฏิบัติการวิเคราะห์

- | | |
|---------------------------|----------------------------|
| ๑) นายธวัชชัย จงวุฒิชัย | ทะเบียนเลขที่ ว-๒๑๙-ค-๕๑๒๔ |
| ๒) นางสาวปนัดดา พันธกะจับ | ทะเบียนเลขที่ ว-๒๑๙-ค-๖๖๙๙ |
| ๓) นางสาวจามจุรี คำปุย | ทะเบียนเลขที่ ว-๒๑๙-ค-๙๖๖๓ |

ข. เจ้าหน้าที่ประจำห้องปฏิบัติการวิเคราะห์

- | | |
|--|----------------------------|
| ๑) นางสาวธัญชนก ขำขุน | ทะเบียนเลขที่ ว-๒๑๙-จ-๙๔๑๖ |
| ๒) ว่าที่ร้อยตรีหญิงสาวตรี เวียงจันทร์ | ทะเบียนเลขที่ ว-๒๑๙-จ-๙๔๑๗ |
| ๓) นางสาวภาณุชนารถ เชื้อวชาญ | ทะเบียนเลขที่ ว-๒๑๙-จ-๙๔๑๘ |
| ๔) นางสาววันวิสา หวังแวกลาง | ทะเบียนเลขที่ ว-๒๑๙-จ-๙๔๑๙ |
| ๕) นางสาวธิดารัตน์ กลัดตลาด | ทะเบียนเลขที่ ว-๒๑๙-จ-๙๔๒๐ |
| ๖) นางสาวรัตตชา ศรีปราสาท | ทะเบียนเลขที่ ว-๒๑๙-จ-๙๔๒๑ |
| ๗) นางสาวแพรวพรรณ กองกะแซง | ทะเบียนเลขที่ ว-๒๑๙-จ-๙๔๒๒ |
| ๘) นางสาวจุลฑา สมบุญ | ทะเบียนเลขที่ ว-๒๑๙-จ-๙๔๒๓ |
| ๙) นางสาวนิจินา มะติยาภักดิ์ | ทะเบียนเลขที่ ว-๒๑๙-จ-๙๔๒๔ |
| ๑๐) นางสาวเบญจพร อินแก้ว | ทะเบียนเลขที่ ว-๒๑๙-จ-๙๖๖๔ |
| ๑๑) นายธนทัต เวชกิจ | ทะเบียนเลขที่ ว-๒๑๙-จ-๙๖๖๕ |
| ๑๒) นายปริญญา กล้าน้อย | ทะเบียนเลขที่ ว-๒๑๙-จ-๙๖๖๖ |

ค. ขอบข่ายสารมลพิษที่ได้รับขึ้นทะเบียนให้วิเคราะห์ในน้ำเสีย จำนวน ๙ รายการ และ
อากาศเสีย จำนวน ๕ รายการ รวมทั้งสิ้น ๑๔ รายการ ตามสิ่งที่ส่งมาด้วย

หนังสือฉบับนี้จะหมดอายุในวันที่ ๑๕ สิงหาคม ๒๕๖๗ หากประสงค์จะต่ออายุหนังสือ
รับขึ้นทะเบียนห้องปฏิบัติการวิเคราะห์เอกชน ให้ยื่นคำขอต่ออายุพร้อมเอกสารประกอบคำขอต่อ
กรมโรงงานอุตสาหกรรมภายใน ๓๐ วัน ก่อนวันสิ้นอายุของหนังสือรับขึ้นทะเบียนห้องปฏิบัติการวิเคราะห์เอกชน
ซึ่งคำขอต่ออายุดังกล่าวขอรับได้ที่กรมโรงงานอุตสาหกรรม

จึงเรียนมาเพื่อทราบ

ขอแสดงความนับถือ



(นางจินดา เตชะศรีนทร์)

ผู้อำนวยการกองวิจัยและเตือนภัยมลพิษโรงงาน
ปฏิบัติราชการแทนอธิบดีกรมโรงงานอุตสาหกรรม

กองวิจัยและเตือนภัยมลพิษโรงงาน

กลุ่มมาตรฐานวิธีการวิเคราะห์ทดสอบมลพิษและทะเบียนห้องปฏิบัติการ

โทร. ๐ ๒๔๓๐ ๖๓๑๒ ต่อ ๒๑๐๔-๖

โทรสาร ๐ ๒๔๓๐ ๖๓๑๒ ต่อ ๒๑๙๙

ไปรษณีย์อิเล็กทรอนิกส์ saraban@diw.gmail.go.th

เอกสารแนบท้ายหนังสือรับต่ออายุขึ้นทะเบียนห้องปฏิบัติการวิเคราะห์เอกชน
บริษัท โอกลา เทสติ้ง แอนด์ คอนซัลติ้ง เซอร์วิส จำกัด เลขทะเบียน ว-๒๑๙
ที่ อก ๐๓๑๐(๑)/ ๑ ๐ ๔๓ ๑ ลงวันที่ ๐ ๔ พฤศจิกายน ๒๕๖๔

ขอขยายสารมลพิษที่ได้รับขึ้นทะเบียนจากกรมโรงงานอุตสาหกรรม จำนวน ๑๔ รายการ

น้ำเสีย จำนวน 9 รายการ

ลำดับที่	สารมลพิษ	วิธีวิเคราะห์
1	Biochemical Oxygen Demand	1) 5-Day BOD Test, Azide Modification Method ^[3] 2) 5-Day BOD Test, Membrane Electrode Method ^[3]
2	Free Chlorine	Iodometric Method ^[3]
3	Oil & Grease	Liquid-Liquid, Partition-Gravimetric Method ^[3]
4	pH	Electrometric Method ^[3]
5	Sulfide	Iodometric Method ^[3]
6	Temperature	Laboratory and Field Methods ^[3]
7	Total Dissolved Solids	Dried at 180 °C ^[3]
8	Total Kjeldahl Nitrogen	Macro-Kjeldahl Method ^[3]
9	Total Suspended Solids	Dried at 103-105 °C ^[3]

อากาศเสีย (ปล่องระบาย) จำนวน 5 รายการ

ลำดับที่	สารมลพิษ	วิธีวิเคราะห์
1	Carbon Monoxide	Instrumental Analyzer ^[4]
2	Opacity	Ringelmann's Method ^[1,2]
3	Oxides of Nitrogen	Instrumental Analyzer ^[4]
4	Sulfur Dioxide	Instrumental Analyzer ^[4]
5	Total Suspended Particulate	Isokinetic Sampling, Gravimetric Method ^[4]

เอกสารอ้างอิง

1. กระทรวงอุตสาหกรรม. ประกาศกระทรวงอุตสาหกรรม, พ.ศ. 2549. เรื่อง กำหนดค่าปริมาณ
เขม่าควันที่เจือปนในอากาศที่ระบายออกจากปล่องของหม้อน้ำโรงสีข้าวที่ใช้กลบเป็นเชื้อเพลิง.

ราชกิจจานุเบกษา. 4 ธันวาคม 2549. เล่มที่ 123 ตอนพิเศษ 125 ง.

2. กระทรวงอุตสาหกรรม. ประกาศกระทรวงอุตสาหกรรม, พ.ศ. 2549. เรื่อง กำหนดค่าปริมาณ
เขม่าควันที่เจือปนในอากาศที่ระบายออกจากปล่องของหม้อน้ำโรงงาน. ราชกิจจานุเบกษา. 4 ธันวาคม 2549.
เล่มที่ 123 ตอนพิเศษ 125 ง.

3. APHA, AWWA, WEF. **Standard Methods for the Examination of Water and Wastewater**. 23rd ed. Washington, DC: APHA, 2017.

4. United States Environmental Protection Agency. **Standards of Performance for New Stationary Sources**. 40 CFR 60. Appendix A, 2018.

(นางริกาญจน์ ฉัตรสกุลวิไล)

ผู้อำนวยการกลุ่มมาตรฐานวิธีการวิเคราะห์ทดสอบมลพิษ
และทะเบียนห้องปฏิบัติการ



ที่ อก ๐๓๑๐(๑)/ ๑ ๒ ๓ ๗ ๒

กรมโรงงานอุตสาหกรรม
ถนนพระรามที่ ๖ แขวงทุ่งพญาไท
เขตราชเทวี กรุงเทพฯ ๑๐๕๐๐

๒ ๘ สิงหาคม ๒๕๖๖

เรื่อง ขันทะเบียนห้องปฏิบัติการวิเคราะห์เอกชน

เรียน กรรมการผู้จัดการ บริษัท เอชวีอี จำกัด

อ้างถึง คำขอขึ้นทะเบียน/ต่ออายุ/เปลี่ยนแปลงบุคลากร และชนิดสารมลพิษของห้องปฏิบัติการวิเคราะห์เอกชน
ลงวันที่ ๑๘ พฤษภาคม ๒๕๖๖

สิ่งที่ส่งมาด้วย เอกสารแนบท้ายหนังสือรับขึ้นทะเบียนห้องปฏิบัติการวิเคราะห์เอกชน
บริษัท เอชวีอี จำกัด จำนวน ๒ แผ่น

ตามหนังสือที่อ้างถึง บริษัท เอชวีอี จำกัด ขอขึ้นทะเบียนห้องปฏิบัติการวิเคราะห์เอกชน พร้อม
รายชื่อผู้ควบคุมดูแลห้องปฏิบัติการวิเคราะห์ เจ้าหน้าที่ประจำห้องปฏิบัติการวิเคราะห์และรายการสารมลพิษ
ที่จะทำการวิเคราะห์ ต่อกรมโรงงานอุตสาหกรรม นั้น

กรมโรงงานอุตสาหกรรมพิจารณาแล้ว ให้บริษัท เอชวีอี จำกัด ขันทะเบียนห้องปฏิบัติการ
วิเคราะห์เอกชน มีเลขทะเบียน ว-๓๕๘ สถานที่ตั้งเลขที่ ๖๐๓ ซอยเจริญสนิทวงศ์ ๔๖ แขวงบางยี่ขัน
เขตบางพลัด กรุงเทพมหานคร โดยมีองค์ประกอบดังนี้

ก. ผู้ควบคุมดูแลห้องปฏิบัติการวิเคราะห์

- | | |
|-----------------------------|----------------------------|
| ๑) นายเอกลักษณ์ สิลาบริหาร | ทะเบียนเลขที่ ว-๓๕๘-ค-๐๐๐๑ |
| ๒) นางสาวทิพวรรณ วงศ์บุญตัน | ทะเบียนเลขที่ ว-๓๕๘-ค-๐๐๐๒ |
| ๓) นายพล ม่วงใหญ่ | ทะเบียนเลขที่ ว-๓๕๘-ค-๐๐๐๓ |

ข. เจ้าหน้าที่ประจำห้องปฏิบัติการวิเคราะห์

- | | |
|-----------------------------|----------------------------|
| ๑) นางสาวสุปรียา หล้าอิน | ทะเบียนเลขที่ ว-๓๕๘-จ-๐๐๐๑ |
| ๒) นางสาวจิราภรณ์ ผงผานอก | ทะเบียนเลขที่ ว-๓๕๘-จ-๐๐๐๒ |
| ๓) นายธรรมรัตน์ จริยวัฒนสุข | ทะเบียนเลขที่ ว-๓๕๘-จ-๐๐๐๓ |
| ๔) นางสาวธนาภรณ์ กำทา | ทะเบียนเลขที่ ว-๓๕๘-จ-๐๐๐๔ |
| ๕) นางสาวณัฐรดา คงบัน | ทะเบียนเลขที่ ว-๓๕๘-จ-๐๐๐๕ |
| ๖) นายฐานันท์ นิภารัตน์ | ทะเบียนเลขที่ ว-๓๕๘-จ-๐๐๐๖ |
| ๗) นายมนโรด สุดจันทร์ | ทะเบียนเลขที่ ว-๓๕๘-จ-๐๐๐๗ |

ค. ขอบข่ายสารมลพิษที่ได้รับขึ้นทะเบียนให้วิเคราะห์ในน้ำเสียและอากาศเสีย ตามสิ่งที่
ส่งมาด้วย

หนังสือฉบับ...

หนังสือฉบับนี้มีอายุครั้งละ ๓ ปี นับจากวันที่กรมโรงงานอุตสาหกรรมออกหนังสือหากประสงค์จะต่ออายุหนังสือรับขึ้นทะเบียนห้องปฏิบัติการวิเคราะห์เอกชน ให้อื่นคำขอต่ออายุพร้อมเอกสารประกอบคำขอต่อกรมโรงงานอุตสาหกรรม ภายใน ๓๐ วัน ก่อนวันสิ้นอายุของหนังสือรับขึ้นทะเบียนห้องปฏิบัติการวิเคราะห์เอกชนทั้งนี้สามารถยื่นคำขอผ่านระบบอิเล็กทรอนิกส์ได้ที่หน้าเว็บไซต์กรมโรงงานอุตสาหกรรม

จึงเรียนมาเพื่อทราบ

นายประสม คำรงหงษ์

(นายประสม คำรงหงษ์)
ผู้อำนวยการกองวิจัยและเตือนภัยมลพิษโรงงาน
ปฏิบัติราชการแทนอธิบดีกรมโรงงานอุตสาหกรรม

กองวิจัยและเตือนภัยมลพิษโรงงาน

กลุ่มมาตรฐานวิธีการวิเคราะห์ทดสอบมลพิษและทะเบียนห้องปฏิบัติการ

โทร. ๐ ๒๔๓๐ ๖๓๑๒ ต่อ ๒๑๐๓-๕

โทรสาร ๐ ๒๔๓๐ ๖๓๑๒ ต่อ ๒๑๔๙

ไปรษณีย์อิเล็กทรอนิกส์ saraban@diw.mail.go.th



เอกสารแนบท้ายหนังสือรับขึ้นทะเบียนห้องปฏิบัติการวิเคราะห์เอกชน

บริษัท เอชวีอี จำกัด

เลขทะเบียน ว-๓๕๘

ที่ ออก ๐๓๑๐(๑)/ ๑ ๒ ๓ ๗ ๒

ลงวันที่ ๒๘ สิงหาคม ๒๕๖๖

ขอข่ายสารมลพิษที่ได้รับขึ้นทะเบียนจากกรมโรงงานอุตสาหกรรม จำนวน ๓๑ รายการ

น้ำเสีย จำนวน 30 รายการ

ลำดับที่	สารมลพิษ	วิธีวิเคราะห์
1	Aldicarb	High-Performance Liquid Chromatographic Method ⁽¹⁾
2	Aldicarb sulfone	High-Performance Liquid Chromatographic Method ⁽¹⁾
3	Aldicarb sulfoxide	High-Performance Liquid Chromatographic Method ⁽¹⁾
4	Aldrin	Liquid-Liquid Extraction, Gas Chromatographic Method ⁽¹⁾
5	α -BHC	Liquid-Liquid Extraction, Gas Chromatographic Method ⁽¹⁾
6	Biochemical Oxygen Demand	5-Day BOD Test, Azide Modification Method ⁽¹⁾
7	Carbaryl	High-Performance Liquid Chromatographic Method ⁽¹⁾
8	Carbofuran	High-Performance Liquid Chromatographic Method ⁽¹⁾
9	Chemical Oxygen Demand	Closed Reflux, Titrimetric Method ⁽¹⁾
10	4,4'-DDD	Liquid-Liquid Extraction, Gas Chromatographic Method ⁽¹⁾
11	4,4'-DDE	Liquid-Liquid Extraction, Gas Chromatographic Method ⁽¹⁾
12	Dieldrin	Liquid-Liquid Extraction, Gas Chromatographic Method ⁽¹⁾
13	Endosulfan I	Liquid-Liquid Extraction, Gas Chromatographic Method ⁽¹⁾
14	Endosulfan II	Liquid-Liquid Extraction, Gas Chromatographic Method ⁽¹⁾
15	Endrin	Liquid-Liquid Extraction, Gas Chromatographic Method ⁽¹⁾
16	Heptachlor	Liquid-Liquid Extraction, Gas Chromatographic Method ⁽¹⁾
17	Heptachlo Epoxide	Liquid-Liquid Extraction, Gas Chromatographic Method ⁽¹⁾
18	3-Hydroxycarbofuran	High-Performance Liquid Chromatographic Method ⁽¹⁾
19	Methiocarb	High-Performance Liquid Chromatographic Method ⁽¹⁾
20	Methomyl	High-Performance Liquid Chromatographic Method ⁽¹⁾
21	1-Naphthol	High-Performance Liquid Chromatographic Method ⁽¹⁾
22	Oil & Grease	Liquid-Liquid, Partition-Gravimetric Method ⁽¹⁾
23	Oxamyl	High-Performance Liquid Chromatographic Method ⁽¹⁾
24	pH	Electrometric Method ⁽¹⁾
25	Propoxur	High-Performance Liquid Chromatographic Method ⁽¹⁾
26	Sulfide	Iodometric Method ⁽¹⁾
27	Temperature	Laboratory and Field Methods ⁽¹⁾
28	Total Dissolved Solids	Dried at 180 °C ⁽¹⁾
29	Total Kjeldahl Nitrogen	Macro Kjeldahl Method ⁽¹⁾
30	Total Suspended Solids	Dried at 103-105 °C ⁽¹⁾

อากาศเสีย (ปล่องระบาย) จำนวน 1 รายการ

ลำดับที่	สารมลพิษ	วิธีวิเคราะห์
1	Opacity	Ringelmann's Method ^[2]

เอกสารอ้างอิง

1. APHA, AWWA, WEF. Standard Methods for the Examination of Water and Wastewater. 23rd ed. Washington, DC: APHA, 2017.

2. กระทรวงอุตสาหกรรม. ประกาศกระทรวงอุตสาหกรรม เรื่อง กำหนดค่าปริมาณเขม่าควันที่เจือปนในอากาศที่ระบายออกจากปล่องของหม้อน้ำของโรงงาน พ.ศ. 2549. ราชกิจจานุเบกษา. 4 ธันวาคม 2549. เล่มที่ 123 ตอนพิเศษ 125ง.



Ref No. : 0303/16367

CERTIFICATE OF TESTING LABORATORY ACCREDITATION

This is to certify that

HVE Co., Ltd.

**603 Sol Jarunsanitwong 46, Jarunsanitwong Road,
Bangyeekhan, Bang Phlat, Bangkok 10700**

has successfully undergone assessment according to ISO/IEC 17025 : 2017
and under the Bureau of Laboratory Accreditation, Department of Science Service
for the requirements, regulations and criteria for the competence of testing laboratories

Accreditation Number TESTING - 0090

The scope of accreditation is as annexed hereto

Issue date : **22nd November 2021**

Expired date : **21st November 2025**

Signature : 

(Mrs. Pochaman Tagheen)

Director of Bureau of Laboratory Accreditation

Bureau of Laboratory Accreditation, Department of Science Service,
Ministry of Higher Education, Science, Research and Innovation

เอกสารแนบ 6

เอกสารสอบเทียบเครื่องมือที่ใช้ในการวิเคราะห์



Certificate of Calibration

Certificate No.: WK2402-300-865

Page 1 of 2

Customer : OKLA TESTING & CONSULTING SERVICE CO., LTD.
67/35-36, 3rd Floor, Petchkasem 7/1, Petchkasem Rd.,
Watthapra, Bangkok Yai, Bangkok 10600 Thailand.

Instrument	: Dissolved Oxygen	Ambient Temperature	: (25.0 ± 2) °C
Manufacturer	: HANNA	Humidity	: (50.0 ± 15) %RH
Model	: HI5421	Received Date	: 27-Feb-24
Serial No.	: 04240005101	Calibrated Date	: 27-Feb-24
Identity No.	: KC1A11T8H	Issued Date	: 27-Feb-24
Range	: See to data	Calibrated Location	: In Lab
Resolution	: See to data		
Calibration Method	: CP-WK-C03		

Reference standard instruments :

<u>Instrument</u>	<u>Serial No.</u>	<u>Certificate No.</u>	<u>Due Date</u>	<u>Traceability to</u>
Zero Oxygen Solution	HI7040L	S0115/20	30-Aug-25	NIST
DO Meter	874477	WK2305-300-241	25-May-24	WK Electric Co.,Ltd.
Digital Thermometer	WK-CT-025	WK2402-300-25	25-Feb-25	WK Electric Co.,Ltd.

NIST : National Institute of Standard and Technology.

This result calibrate was found accurate as shown on date place of calibrate only

This certificate is traceability to th International System of Unit (SI)

The reported uncertainty of measurement was based on a standard uncertainty multiplied by a coverage factor $k = 2$, providing a level of confidence approximately 95 %

Calibrated by : Mr. Usa Phuangphiphat

Approved by :

Mr. Ratchadawut Rungravee

Authorized Signatory

This certificate may not be reproduced except in full unless permission for the reproduction has been obtained in writing from the laboratory.



Calibration Results

Certificate No. : WK2402-300-865

Page 2 of 2

Calibration Result of the Accuracy

Function : Dissolved Oxygen Measurement at 25 °C

Resolution : 0.01 mg/L

Unit : mg/L

STD Solution	UUC Reading		Error	Uncertainty (± mg/L)
	Before Adjustment	After Adjustment		
0.00	0.32	0.00	0.00	0.15
8.40	9.15	8.37	-0.03	0.33
8.70	9.01	8.65	-0.05	0.33
9.00	9.24	8.92	-0.08	0.33

() Without Adjustment (X) After Adjustment

This certificate may not be reproduced except in full unless permission for the reproduction has been obtained in writing from the laboratory.

**** End of Certificate****

Certificate No. : HIT-2410-0320

Page : 1 of 2

CERTIFICATE OF CALIBRATION

Equipment :	pH/mV and EC/TDS/Salinity/Resistivity Meter		
Meter Model :	HI5521-02	Serial No. :	04160019101
Probe Model :	HI1131B	Serial No. :	094430BN
Resolution (pH) :	0.01	Resolution (mV) :	0.1
Manufacturer :	Hanna Instruments	Made in :	Romania
Condition As-Received :	Used Product	Reference :	RE240370
Ambient Temperature :	$(25 \pm 2)^{\circ}\text{C}$	Relative Humidity :	$(50 \pm 15)\% \text{ RH}$
Customer name :	Okla Testing & Consulting Service Co., Ltd. 67/35-36, 3RD Floor, Phetkasem 7/1 Road, Wat Tha Pra, Bangkok Yai, Bangkok 10600 Thailand		
Received date :	28 February 2024		
Calibrate date :	4 March 2024		
Issue date :	5 March 2024		
Calibrated Location :	Hanna Instruments (Thailand) Ltd.		
Calibration Procedure :	This calibrator was conducted by using in-house: calibration procedure CP-01, CP-02 by using certified reference material (CRM)		

Calibrated by :☒ Mr. Pichit Petthong
☐ Mr. Channarong Soinak**Approved by :**

Mr. Anan Suwanchaisakul

Authorized Signatory



This certificate was certified only for the instrument we calibrated.

This result of calibration was found accurate on date and place of calibration only.

** This certificate may not be reproduced other than in full, except with the prior written **

approval of the head of Hanna Instrument (Thailand)

Condition of this calibration result

1. Reference Standard Instruments : This certification is traceable to the international unit of unit maintained through:

Instruments	Model	Serial No.	Certificate No.	Traceable
Documenting Process Calibrator	Fluke 753	43160061	LF24-0014	Measuretronix Limited.
Thermometer with sensor	HI98509	39643D	23T1453	Technology Promotion Association (Thailand-Japan).
Digital Thermo-Hygrometer	HT-771SD	AI.07155	24H41	

2. Reference Standard Materials : pH calibration standard traceable thru CPA chem Ltd.

Buffer Solution	Manufacture	Certified Value	Lot Number	Exp. date
pH 4.0	CPA chem	$4.008 \pm 0.006 @ 25^{\circ}\text{C}$	898494	3 June 2024
pH 7.0	CPA chem	$6.985 \pm 0.007 @ 25^{\circ}\text{C}$	898500	28 May 2024
pH 10.0	CPA chem	$10.011 \pm 0.012 @ 25^{\circ}\text{C}$	898502	24 May 2024

Calibration Result :

1. Performing standard curve by Simulator at: -177.5, 0.0, 177.5 mV

(Measurement Electrical Potential) After Adjust Result.

Unit Under Calibration	Nominal Value	Standard Voltage Input	Actual Reading		Uncertainty of Measurement (\pm mV)
	pH	mV	pH	mV	
pH Meter S/N 04160019101	4.01	177.5	4.01	177.5	0.097
	7.01	0.0	7.01	0.0	0.058
	10.01	-177.5	10.01	-177.5	0.097

2. Performing three buffer standard curve by using buffer nominal : pH 4,7,10 After Adjustment.

Unit Under Calibration	Standard pH Buffer Solution	Actual Reading (pH)	Actual Reading (mV)	Uncertainty of Measurement (\pm pH)
pH Electrode S/N 094430BN	4.008	4.02	159.3	0.010
	6.985	6.99	-13.6	0.011
	10.011	10.04	-187.9	0.014

The report uncertainty of measurement was based on a standard uncertainty multiplied by a coverage factor $k = 2$, providing a level of confidence of approximately 95%

**** End of certificate ****

CERTIFICATE OF CALIBRATION

FOR

NOMENCLATURE : DIGITAL THERMOMETER
MANUFACTURER : HANNA INSTRUMENTS
MODEL / TYPE : HI5521/HI7662-W
SERIAL NO. : 04160019101/0615024N
CLID. NO. : 232202088
JOB CONTROL NO. : 231017115955

CUSTOMER : OKLA TESTING & CONSULTING SERVICE CO., LTD.
67/35-36, 3RD FLOOR, PHETKASEM 7/1 RD., WATTHAPRA,
BANGKOKYAI, BANGKOK 10600 THAILAND

DATE OF RECEIVED : 17 October 2023

DATE OF ISSUED : 20 October 2023

Report of calibration screening must not be taken in part. Except complete. Without the approval of the Calibration Laboratory Co., Ltd.

Calibrated By : Pimsiri Hemtanon
Calibration Engineer

Approved By : Mongkol Yotsoontorn
Authorized Signatory
20 October 2023



This Calibration Certificate documents the traceability to national standards, which realize the units of measurement according to the International System of Units (SI)

Certificate No. Q23115955

F3-011-04/01-12

page 1 of 3



@clccalibration

REPORT OF CALIBRATION

FOR

NOMENCLATURE : DIGITAL THERMOMETER
MANUFACTURER : HANNA INSTRUMENTS
MODEL / TYPE : HI5521/HI7662-W
SERIAL NO. : 04160019101/0615024N
DATE OF CALIBRATION : 19 October 2023

ENVIRONMENT CONDITIONS :

Temperature : $(23 \pm 2) ^\circ\text{C}$

Relative Humidity : $(55 \pm 10) \% \text{ RH}$

PROCEDURE USED :

This instrument was calibrated under procedure No. **WI-305-187** based on **ASTM E 644-11:2019** as calibration guidelines.
The calibration was performed by using Calibration Bath, Precision Thermometer and IPRT which maintained by the Calibration Laboratory Co., Ltd.

REFERENCE STANDARD USED :

1. Calibration Bath, Kambic Model OB-22/2 ULT S/N. 17115653.
2. Precision Thermometer, ASL Model F200-A-8 S/N. 014433/03.
3. IPRT, ASL Model T100-250-1D S/N. PO106346-1-13.

TRACEABILITY :

1. The measurements are traceable to International System of Units (SI), through Calibration Laboratory Co., Ltd. Certificate No. Q22130792, Due Date 05 January 2024.
2. The measurements are traceable to International System of Units (SI), through Thailand Institute of Scientific and Technological Research (TISTR). Certificate No. PSL-T 0010/66, Due Date 06 November 2023.
3. The measurements are traceable to International System of Units (SI), through National Institute of Metrology (Thailand). Certificate No. TT-0020-23, Due Date 22 February 2024.

UNCERTAINTY :

The reported expanded uncertainty of measurement is stated as the standard uncertainty of measurement multiplied by the coverage factor $k = 2,00$ which for a normal distribution corresponds to a coverage probability of approximately 95 %.
It has been evaluated according to the "Evaluation of the Uncertainty of Measurement in Calibration (EA-4/02 M:2022)"

Certificate No. Q23115955

F3-011-04/01-12

page 2 of 3





CLC
Accredited
ISO/IEC 17025

CALIBRATION LABORATORY Co., LTD.

2/10-11,14, 55 Soi Prasert Manukit 29 Yaek 4, Prasert Manukit Rd., Ladphrao, Bangkok 10230

Tel. 02-578-0353-4 Fax: 02-578-2672 www.cal-laboratory.com E-mail:sale@cal-laboratory.com



NSC-TISI-TIS 17025
CALIBRATION 0059
CLC

CONDITION OF CALIBRATION ITEM : GOOD

MEASUREMENT RESULTS : (X) without adjustment () adjustment

The DUC Reading were recorded and the means value were reported of five times measurement in the table below.

CALIBRATION DATA

CORRECTION OF TEMPERATURE [THERMISTOR]

Immersion depth (mm)	Actual Temperature (°C)	DUC Reading (°C)	Correction (°C)	Uncertainty \pm (°C)
105	19.99	20.0	-0.01	0.07
	24.98	25.0	-0.02	
	30.01	30.1	-0.09	

Note. Probe \varnothing 3.5 mm

Materials : Metal Sheath.

Note. The Scope of Accredited TISI Certificate No. 23-LB0092 Issue 02 Page 35 of 138

This report is valid for the above stated instrument/s only.

End of Certificate

Certificate No. Q23115955

F3-011-04/01-12

page 3 of 3



@clccalibration

Certificate of Calibration

Certificate No. : 67-200069-1

Page : 1 of 2

Submitted by : Okla Testing&Consulting Service Co.,Ltd.
67/35-36, 3rd Floor, Petchkasem 7/1, Petchkasem Rd.,
Wattapra, Bangkok Yai, Bangkok 10600 Thailand

Equipment : Electronic Balance
Manufacturer : Sartorius Model : BSA224S-CW
Serial No. : 35790699
Capacity : 200 g Resolution : 0.0001 g

Environment : On site calibration was carried out at tl Laboratory Environmental,Okla
Testing&Consulting Service Co.,Ltd.

Ambient Temperature : (28.4 to 28.5) °C

Relative Humidity : (49.4 to 51.1) %

Air Pressure : 1012.0 mbar

Date of Received : 26 February 2024

Date of Calibration : 26 February 2024

Date of Issue : 27 February 2024

Calibrated by : Akaradath Thippichai

Calibration Method : In-house method CAL-M2001 based on UKAS Publication ref : LAB 14
Edition 7 - November 2022

Reference Standard Instruments : This certification is traceable to the International System of Units

Standard Weights

ID No.	Cert. No.	Due Date	Traceability
E261-E2624	C02232088	08 Nov 2024	National Institute of Metrology (Thailand), (NIMT)

Approved

(Surachai Promthong)

Laboratory Manager

The Uncertainties are for a confidence probability of approximately 95%

This certificate may not be reproduced other than in full except with the prior written approval of the Calibratech Co.,Ltd.



Certificate of Calibration

Certificate No. : 67-200069-1

Page : 2 of 2

Result of Calibration : Without Adjustment

UUC Condition As-Received : Good

Departure of indication from nominal value

Nominal Value (g)	Correction (g)	Uncertainty \pm (g)
0.01	0.0000	0.00011
0.05	0.0000	0.00011
0.1	0.0000	0.00011
0.2	0.0000	0.00011
0.5	0.0000	0.00011
1	0.0000	0.00011
10	0.0000	0.00011
50	0.0000	0.00014
100	0.0000	0.00020
150	0.0001	0.00038
200	0.0002	0.00038

This result of calibration was found accurate as shown on date and place of calibration only.

This reported uncertainty of measurement was based on a standard uncertainty multiplied by a coverage factor $k = 2.00$, providing a level of confidence of approximately 95%

Eccentric error

Load test : 50 g
 A B C D E
 -0.0001 0.0001 0.0001 0.0000 0.0000 g

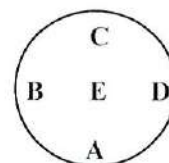

Repeatability

Load test : 200 g
 Stdev. : 0.00000 g

- o0o -



Certificate of Calibration

Certificate No. : 67-400117-2

Page : 1 of 2

Submitted by : Okla Testing & Consulting Service Co., Ltd.
67/35-36, 3rd Floor, Petchkasem 7/1, Petchkasem Rd.,
Watthapra, Bangkok Yai, Bangkok 10600 Thailand

Equipment : Temperature controlled enclosure (Oven)

Manufacturer : KWF

Model : S0V70B

Range : N/A °C

Resolution : 0.1 °C

Serial No. : KWF2021021902

ID No. : OKLA-LAB-013/170621

Environment : On site calibration was carried out at the Laboratory,
Okla Testing & Consulting Service Co., Ltd.

Ambient Temperature : (32.0 to 33.0) °C

Relative Humidity : (50 to 55) %

Line Voltage : (221.0 to 223.0) V

Date of Received : 26 February 2024

Date of Calibration : 26 February 2024

Date of Issue : 29 February 2024

Calibrated by : Permpon Chanpu

Calibration Method : CAL-M4004, TLAS G-20

The temperature scale used was based on ITS-90

Reference Standard Instruments : This certification is traceable to the International System of Units
Standard Digital Thermometer with Thermocouple probe

ID No.	Cert. No.	Due Date	Traceability
400029 & 400032	66-400594-1	27 Apr 2024	National Institute of Metrology Thailand (NIMT)

Approved by :

(Surachai Promthong)

Laboratory Manager

The Uncertainties are for a confidence probability of approximately 95%

This certificate may not be reproduced other than in full except with the prior written approval of the Calibratech Co.,Ltd.



Certificate of Calibration

Certificate No. : 67-400117-2

Page : 2 of 2

Result of Calibration : Without Adjustment

UUC Condition As-Received : Good

Function : Temperature measurement

This instrument was setting air ventilation at position 0 (close)

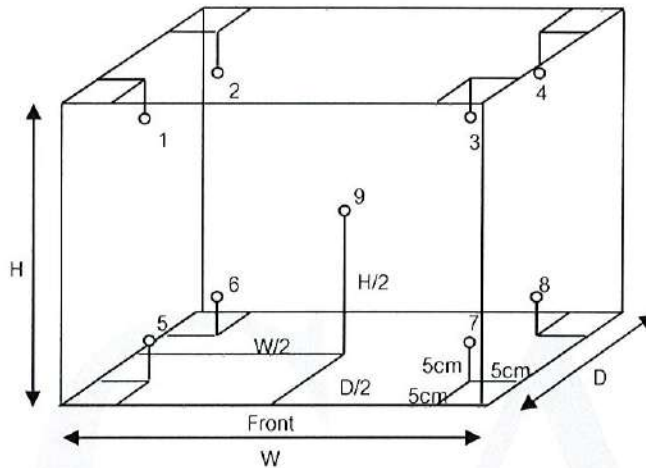

Test Point (°C)	Setting Temperature (°C)	Indicating Temperature (°C)	Measured Temperature (°C) @ Sensor No.									Uncertainty (± °C)
			1	2	3	4	5	6	7	8	9	
104.0	102.5	102.5	106.4	105.0	105.2	106.1	103.0	104.0	103.4	105.4	104.0	0.94
140.0	139.5	139.5	144.1	142.2	142.4	143.7	138.5	139.7	139.3	142.4	140.2	1.3
160.0	159.5	159.5	164.3	162.4	162.6	163.8	158.6	159.8	159.3	162.5	160.3	1.3
180.0	179.5	179.5	186.2	183.7	183.8	185.7	174.7	180.1	179.4	183.7	180.3	1.7

Test Point (°C)	Setting Temperature (°C)	Indicating Temperature (°C)	Measured Uniformity (°C)	Measured Stability (°C)	Overall Variation (°C)
104.0	102.5	102.5	2.6	0.3	3.8
140.0	139.5	139.5	4.1	0.4	6.1
160.0	159.5	159.5	4.1	0.4	6.2
180.0	179.5	179.5	6.0	0.6	12.0

Remark The uncertainty is not combine uniformity of the air chamber

This result of calibration was found accurate as shown on date and place of calibration only.

This reported uncertainty of measurement was based on a standard uncertainty multiplied by a coverage factor $k = 2$, providing a level of confidence of approximately 95%

- o0o -



Certificate of Calibration

Certificate No. : 67-400117-1

Page : 1 of 2

Submitted by : Okla Testing & Consulting Service Co., Ltd.
67/35-36, 3rd Floor, Petchkasem 7/1, Petchkasem Rd.,
Wattapra, Bangkok Yai, Bangkok 10600 Thailand

Equipment : Temperature controlled enclosure (Incubator)

Manufacturer : S-Cool

Model : SM 61 M

Range : N/A °C

Resolution : 0.1 °C

Serial No. : 18021147

ID No. : OKLA-LAB-011/190

Environment : On site calibration was carried out at the Laboratory,
Okla Testing & Consulting Service Co., Ltd.

Ambient Temperature : (32.0 to 33.0) °C

Relative Humidity : (50 to 55) %

Line Voltage : (221.0 to 223.0) V

Date of Received : 26 February 2024

Date of Calibration : 26 February 2024

Date of Issue : 29 February 2024

Calibrated by : Kittisak Kokaeo

Calibration Method : CAL-M4004, TLAS G-20

The temperature scale used was based on ITS-90

Reference Standard Instruments : This certification is traceable to the International System of Units
Standard Digital Thermometer with RTD Probe

ID No.	Cert. No.	Due Date	Traceability
400046 & 400047	67-400047-2	26 Jul 2024	National Institute of Metrology Thailand (NIMT)

Approved by

(Surachai Promthong)

Laboratory Manager

The Uncertainties are for a confidence probability of approximately 95%

This certificate may not be reproduced other than in full except with the prior written approval of the Calibratech Co.,Ltd.



Certificate of Calibration

Certificate No. : 67-400117-1

Page : 2 of 2

Result of Calibration : Without Adjustment

UUC Condition As-Received : Good

Function : Temperature measurement

This instrument was setting air ventilation at position 0 (close)

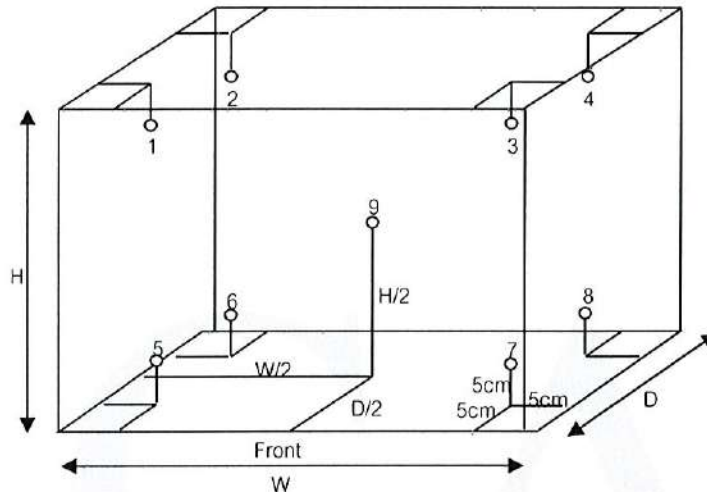

Test Point (°C)	Setting Temperature (°C)	Indicating Temperature (°C)	Measured Temperature (°C) @ Sensor No.									Uncertainty (± °C)
			1	2	3	4	5	6	7	8	9	
20.0	20.0	20.0	20.46	20.25	19.60	19.58	19.84	19.64	19.45	19.59	20.01	0.34

Test Point (°C)	Setting Temperature (°C)	Indicating Temperature (°C)	Measured Uniformity (°C)	Measured Stability (°C)	Overall Variation (°C)
20.0	20.0	20.0	0.589	0.073	1.129

Remark The uncertainty is not combine uniformity of the air chamber

This result of calibration was found accurate as shown on date and place of calibration only.

This reported uncertainty of measurement was based on a standard uncertainty multiplied by a coverage factor $k = 2$, providing a level of confidence of approximately 95%

- o0o -



Certificate No. : J048-TC24021201

Page : 1 of 3

Certificate of Calibration

Customer : Okla Testing & Consulting Service Co., Ltd.

Address : 67/35-36, 3rd Floor, Phetkasem 7/1 Rd.,
Watthapra, Bangkokyai, BKK. 10600

Equipment : Refrigerator

Manufacturer : SANDEN

Model : SPB-0500

Serial No. : SPB0500-231007454

ID No. : -

Resolution : 0.1 °C

Location of Calibration : Central Laboratory FL.3

Reference Job No. : JB24048

Received Request Date : 12 February 2024

Calibrated by : Pawut Wongnarakornkul

Date of Calibration : 12 February 2024

Approved by :

☒ Mr. Pairat Chobna
☐ Mr. Sarawut Panpet

Date of Issue : 13 February 2024

The uncertainties are for a confidence probability of approximately 95%

This certificate may not be reproduced other than in full except with the prior written approval the Megafil Co.,Ltd.

Calibration Report

Equipment	: Refrigerator	Manufacturer	: SANDEN
Model	: SPB-0500	Serial No	: SPB0500-231007454
Environment	: Ambient Temperature	(24.3 to 24.9)	°C
	Relative Humidity	(45.3 to 51.9)	%
	Line Voltage	(226 to 228)	V _{ac}

Detail of this calibration result. :

1. This instrument was calibrated by insert 9 standards Resistance Thermometer Detector, in to the chamber, under no load condition in according to TLAS G-20-1/02-08 (E).
2. The temperature scale used was based on ITS-90.
3. Reference standards instrument :

Instrument	Model	Serial No./ID No.	Certificate No.	Due Date
Data Acquisition Switch unit	34972A	MY49010832	QR23-2679	15 November 2024
Resistance Thermometer Detector	100 ohm	RTD505(01 to 10)	QR23-2679	15 November 2024

4. This certificate was certified only for the instrument we calibrated.
5. The measured values in this report refer to the time of examination.
6. This certificate is traceable to SI Unit through Quality Reborn Co.,Ltd.
NSC - ONSC accredited no. Calibration 0292
7. Condition of calibrated item : Good

UUC Description :

Operation time 5 Hour 00 Minute Calibration point 2.0, 4.0, 6.0 °C

The air ventilation of the instrument was set at position.

Fresh Air Damper

<input type="checkbox"/>	Open	Position	<input type="checkbox"/>	Min	<input type="checkbox"/>	Medium	<input type="checkbox"/>	Max
<input type="checkbox"/>	Close							
<input checked="" type="checkbox"/>	X	Not Available						

8 Result of calibration :

(X) Without adjustment () After adjustment

Result of Calibration

Page : 3 of 3

Sensor installation at nine locations as show in figure.

Chamber capacity (W x H x D) : (0.55 x 1.61 x 0.42) m : 0.37 m³

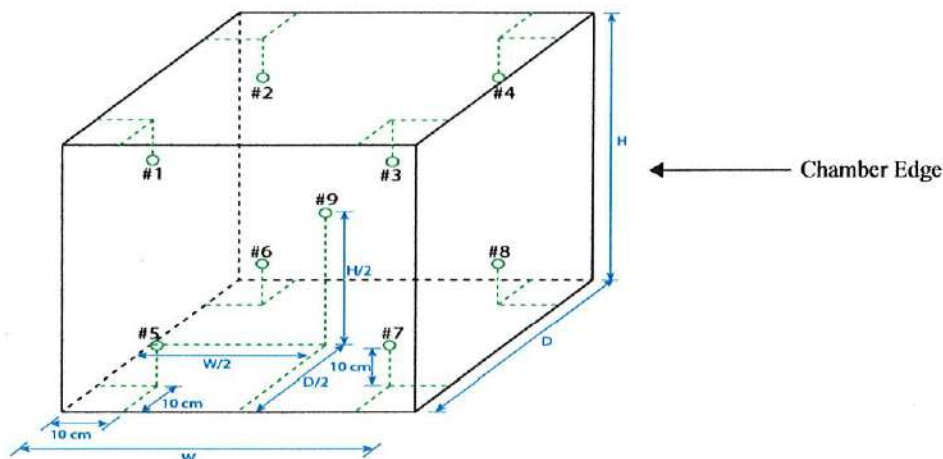

Position	1	2	3	4	5	6	7	8	9
Ref. Std/ID No.:	RTD50501	RTD50502	RTD50503	RTD50504	RTD50505	RTD50506	RTD50507	RTD50508	RTD50509

Temperature distribution

Cal. Point (°C)	Setting Temperature (°C)	Indicating Temperature (°C)	Measured Temperature (°C) @ Sensor No. (Sensor No.9 is REF)									Uncertainty (± °C)
			1	2	3	4	5	6	7	8	9	
2.0	2.0	2.0	2.03	1.26	1.94	1.31	3.06	2.95	2.21	2.15	2.17	0.44
4.0	4.0	4.0	3.96	3.22	3.84	3.31	5.05	4.91	4.19	4.18	4.14	0.44
6.0	6.0	6.0	5.85	5.16	5.88	5.32	7.07	6.91	6.18	6.24	6.10	0.44

Chamber performance

Cal. Point (°C)	Setting Temperature (°C)	Indicating Temperature (°C)			Measured Uniformity (°C)	Measured Stability (± °C)	Overall Variation (°C)
		Min	Max	Average			
2.0	2.0	2.0	2.0	2.0	1.07	0.19	2.06
4.0	4.0	4.0	4.0	4.0	1.09	0.22	2.04
6.0	6.0	6.0	6.0	6.0	0.98	0.24	2.18

Note: The quoted uncertainty include Stability and 20% of Uniformity.

Stability = One-half of the greatest maximum difference of measured temperatures at any one sensor.

Uniformity = The maximum difference of measured temperatures at any sensors and measured temperature at the reference location which are observed at the same time.

Overall Variation = The Difference of the maximum and minimum measured temperatures throughout observation.

This reported uncertainty of measurment was based on a standard uncertainty multiplied by a coverage factor $k = 2.00$, providing a level of confidence of approximately 95%.

- End of Certificate -

Certificate of Calibration

Certificate No. : 67-400117-4

Page : 1 of 2

Submitted by : Okla Testing & Consulting Service Co., Ltd.
67/35-36, 3rd Floor, Petchkasem 7/1, Petchkasem Rd.,
Wattapra, Bangkok Yai, Bangkok 10600 Thailand

Equipment : Water Bath

Manufacturer : LabTech

Model : LWB-222A

Range : N/A °C

Resolution : 0.01 °C

Serial No. : BCCLJ23001C

ID No. : OKLA-LAB-008/122011

Environment : On site calibration was carried out at the Laboratory,
Okla Testing & Consulting Service Co., Ltd.

Ambient Temperature : (32.0 to 33.0) °C

Relative Humidity : (50 to 55) %

Line Voltage : (221.0 to 223.0)V

Date of Received : 26 February 2024

Date of Calibration : 26 February 2024

Date of Issue : 29 February 2024

Calibrated by : Permpoon Chanpu

Calibration Method : This instrument was calibrated by In-house method CAL-M4006 based on ASTM E715-80
The temperature scale used was based on ITS-90

Reference Standard Instruments : This certification is traceable to the International System of Units
Standard Digital Thermometer with RTD probe

ID No.	Cert. No.	Due Date	Traceability
400029 & 400043	66-400593-1	25 Apr 2024	National Institute of Metrology Thailand (NIMT)

Approved by :

(Surachai Promthong)

Laboratory Manager

The Uncertainties are for a confidence probability of approximately 95%

This certificate may not be reproduced other than in full except with the prior written approval of the Calibratech Co.,Ltd.



Certificate of Calibration

Certificate No. : 67-400117-4

Page : 2 of 2

Result of Calibration : Without Adjustment

UUC Condition As-Received : Good

Function : Temperature measurement

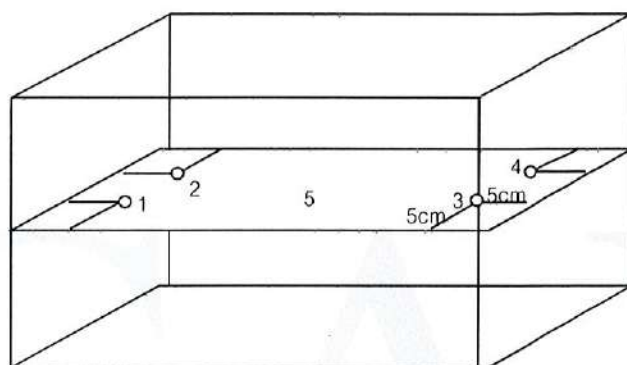

Front

Test Point (° C)	Setting Temperature (° C)	Indicating Temperature (° C)	Measured Temperature (° C) @ Sensor					Uncertainty (± ° C)	Measured Uniformity (° C)	Measured Stability (° C)
			No.							
			1	2	3	4	5			
60	As Mark 60	-	60.02	59.97	60.02	59.95	60.05	0.53	0.69	0.40

Remark The uncertainty is not combine uniformity of the water bath

This result of calibration was found accurate as shown on date and place of calibration only.

This reported uncertainty of measurement was based on a standard uncertainty multiplied by a coverage factor $k = 2$, providing a level of confidence of approximately 95%

- o0o -





JIRANATEE ASSOCIATES CO.,LTD.

Jiranatee Associates Co.,Ltd
63/14-15, 67/35-36
Petchkasem 7,7/1, Rd. Watthapra, Bangkokyai,
Bangkok 10600 (Thailand)
Tel: +6608680812
Mobile: +66863999453
E-mail: jnac-calibration@jiranatee.com
Web site: www.jiranatee.com

Accredited calibration laboratory
ISO/IEC 17025:2017
NSC-TISI-TIS 17025
CALIBRATION 0367

Air Temperature measurement laboratory
Calibration services department.

CERTIFICATE OF CALIBRATION

Certificate No. : CAT-006-66

Page 1 of 2 Pages

MEASUREMENT ITEM : Digital Thermo Hygrometer
MANUFACTURER : KEPLER
MODEL/TYPE : KTH-02
SERIAL NUMBER : 234011890
ID NUMBER : -
CONDITION AS-RECEIVED : Used item
CUSTOMER : Okla Testing and consulting services Co., Ltd.
67/35-36, 3rd Fl, Phetkasem soi 7/1, Wat Thapra,
Bangkokyai, Bangkok, Thailand 10600.

RECEIVED DATE : 18 Oct 2023
MEASUREMENT DATE : 19 Oct 2023
ISSUE DATE : 19 Oct 2023

ENVIRONMENTAL CONDITIONS:

Ambient condition in the laboratory are as follow:

Temperature : 23.0 ± 3.0 °C
Relative Humidity : 55.0 ± 15.0 %RH

NOTED: The certificate is valid only to the item calibrated on date and place of calibration.

TABULATION OF RESULTS:

The table on next page give the measured values.

Calibration procedure:

The Air Temperature calibration was done by In-House calibration method as WI-CL-009 according to comparison method with Standard Chilled Mirror hygrometer and standard Humidity generator chamber.

Traceability:

This instrument was calibrated using standard equipment whose accuracy is traceability through National Institute of Standards and Technology to the international system of units (SI) via Process Sensing Technologies, Corp. Certificate number: 57483-A.

Uncertainty of Measurement:

The reported uncertainty of measurement is based on the standard uncertainty multiplied by a coverage factor $k=2$, Which for a normal distribution corresponds to a coverage probability of approximately 95%. The standard uncertainty has been determined in accordance with the GUM 'Evaluation of measurement data - Guide to the expression of uncertainty in measurement'



Calibrated by:

- ☐ Mr. Sorawit Thachalad
☐ Miss Jittraporn Lertsomphol
☒ Miss Ruangrumpai Phoommit

Approved signatory:

Mr. Parinya Booncharoen
Calibration Department Manager



JIRANATEE ASSOCIATES CO.,LTD.

Continuation of Certificate of Calibration Number: CAT-006-66

Page 2 of 2 Pages

Measurement Results:

This equipment was connected with Air temperature Sensor on display. Model: -, Serial number: -.

Result of Calibration: ☒ Without Adjustment ☐ With Adjustment

Calibration Range: 20 °C to 30 °C

The results of calibration of air temperature are reported in table below.

<u>Determined</u> (°C)	<u>Standard Reading</u> (°C)	<u>UUC Reading</u> (°C)	<u>Error</u> (°C)	<u>Uncertainty</u> (°C)
20.0	20.00	20.1	0.1	0.30
25.0	25.00	25.3	0.3	0.30
30.0	30.00	30.3	0.3	0.30

UUC*: Unit Under Calibration

End of Certificate of Calibration





JIRANATEE ASSOCIATES CO.,LTD.

Jiranatee Associates Co.,Ltd.
63/14-15, 67/35-36
Petchkasem 7,7/1, Rd. Watthapra, Bangkokyai,
Bangkok 10600 (Thailand)
Tel: +6608680812
Mobile: +66863999453
E-mail: jnac-calibration@jiranatee.com
Web site: www.jiranatee.com

Accredited calibration laboratory
ISO/IEC 17025:2017
NSC-TISI-TIS 17025
CALIBRATION 0367

Relative humidity measurement laboratory
Calibration services department.

CERTIFICATE OF CALIBRATION

Certificate No. : CRH-008-66

Page 1 of 2 Pages

MEASUREMENT ITEM : Digital Thermo Hygrometer
MANUFACTURER : KEPLER
MODEL/TYPE : KTH-02
SERIAL NUMBER : 234011890
ID NUMBER : -
CONDITION AS-RECEIVED : Used item
CUSTOMER : Okla Testing and consulting services Co., Ltd.
67/35-36, 3rd Fl, Phetkasem soi 7/1, Wat Thapra,
Bangkokyai, Bangkok, Thailand 10600.

RECEIVED DATE : 18 Oct 2023
MEASUREMENT DATE : 19 Oct 2023
ISSUE DATE : 19 Oct 2023

ENVIRONMENTAL CONDITIONS:

Ambient condition in the laboratory are as follow:

Temperature : 23.0 ± 3.0 °C
Relative Humidity : 55.0 ± 15.0 %RH

NOTED: The certificate is valid only to the item calibrated on date and place of calibration.

TABULATION OF RESULTS:

The table on next page give the measured values.

Calibration procedure:

The Relative humidity calibration was done by In-House calibration method as WI-CL-010 according to comparison method with Standard Chilled Mirror hygrometer and standard Humidity generator chamber.

Traceability:

This instrument was calibrated using standard equipment whose accuracy is traceability through National Institute of Standards and Technology to the international system of units (SI) via Process Sensing Technologies, Corp. Certificate number: 57483-A.

Uncertainty of Measurement:

The reported uncertainty of measurement is based on the standard uncertainty multiplied by a coverage factor $k=2$, Which for a normal distribution corresponds to a coverage probability of approximately 95%. The standard uncertainty has been determined in accordance with the GUM 'Evaluation of measurement data - Guide to the expression of uncertainty in measurement'



Calibrated by:

- ☐ Mr. Sorawit Thachalad
☐ Miss Jittrapun Lertsomphol
☒ Miss Ruangrupai Phoommit

Approved signatory:

Mr. Parinya Booncharoen
Calibration Department Manager



JIRANATEE ASSOCIATES CO.,LTD.

Continuation of Certificate of Calibration Number: CRH-008-66

Page 2 of 2 Pages

Measurement Results:

This equipment was connected with Relative humidity Sensor on display. Model: -, Serial number: -.

Result of Calibration: ☒ Without Adjustment ☐ With Adjustment

Calibration Range: 40%RH to 80%RH

The results of calibration of relative humidity are reported in table below.

<u>Determined</u> (%RH)	<u>Standard Reading</u> (%RH)	<u>UUC Reading</u> (%RH)	<u>Error</u> (%RH)	<u>Uncertainty</u> (%RH)
40.0	40.12	40.0	-0.1	1.16
60.0	60.22	60.0	-0.2	1.17
80.0	80.39	79.0	-1.4	1.15

UUC*: Unit Under Calibration

End of Certificate of Calibration



Certificate of Calibration

Certificate No. : 67-300115-14

Page : 1 of 2

Submitted by : Okla Testing & Consulting Service Co.,Ltd.
67/35-36, 3rd Floor, Petchkasem 7/1, Petchkasem Rd.,
Wattapra, Bangkok Yai, Bangkok 10600 Thailand

Equipment : Burette
Manufacturer : ISOLAB Class : A
Capacity : 25 ml Graduation : 0.05 ml
ID No. : BU25/01

Environment : Ambient Temperature : (20 ± 3) °C
Relative Humidity : (50 ± 10) %
Air Pressure : 1011.8 mbar.

Date of Received : 26 February 2024

Date of Calibration : 02 March 2024

Date of Issue : 02 March 2024

Calibrated by : Wipa Tovadec

Calibration Method : In-house method CAL-M3001 based on ASTM E 542-22

Reference Standard Instruments : This certification is traceable to the International System of Units

Electronic Balance

ID No.	Cert. No.	Due Date	Traceability
241003	66-200388-2	02 Jun 2024	National Institute of Metrology (Thailand) (NIMT)

Approved by :

(Wipa Tovadec)

Supervisor

The Uncertainties are for a confidence probability of approximately 95%

This certificate may not be reproduced other than in full except with the prior written approval of the Calibratech Co.,Ltd.



Certificate of Calibration

Certificate No. : 67-300115-14

Page : 2 of 2

Result of Calibration : This result of true Volume is referred to standard temperature at 20 °C

UUC Condition As-Received : Good

Delivery Time : 38.85 sec.

Nominal Volume (ml)	Measuring Volume (ml)
5	5.0020
15	14.9767
25	24.9836

Uncertainty of measurement with in \pm 0.0066 ml

This result of calibration was found accurate as shown on date and place of calibration only.

This reported uncertainty of measurement was based on a standard uncertainty multiplied by a coverage factor $k = 2.00$,
providing a level of confidence of approximately 95%

- o0o -



Certificate of Calibration

Certificate No. : 67-300115-12

Page : 1 of 2

Submitted by : Okla Testing & Consulting Service Co.,Ltd.

67/35-36, 3rd Floor, Petchkasem 7/1, Petchkasem Rd.,

Wattapra, Bangkok Yai, Bangkok 10600 Thailand

Equipment : Cylinder

Manufacturer : DURAN

Class : A

Capacity : 100 ml

Graduation : 1 ml

ID No. : CY100/01

Environment : Ambient Temperature : (20 ± 3) °C

Relative Humidity : (50 ± 10) %

Air Pressure : 1011.1 mbar.

Date of Received : 26 February 2024

Date of Calibration : 02 March 2024

Date of Issue : 02 March 2024

Calibrated by : Areerat Sombun

Calibration Method : In-house method CAL-M3001 based on ASTM E 542-22

Reference Standard Instruments : This certification is traceable to the International System of Units

Electronic Balance

ID No.	Cert. No.	Due Date	Traceability
241002	66-200388-1	02 Jun 2024	National Institute of Metrology (Thailand) (NIMT)

Approved by :

(Wipa Tovadee)

Supervisor

The Uncertainties are for a confidence probability of approximately 95%

This certificate may not be reproduced other than in full except with the prior written approval of the Calibratech Co.,Ltd.



Certificate of Calibration

Certificate No. : 67-300115-12

Page : 2 of 2

Result of Calibration : This result of true Volume is referred to standard temperature at 20 °C

UUC Condition As-Received : Good

Nominal Volume (ml)	Measuring Volume (ml)
50	50.07
100	100.13

Uncertainty of measurement with in \pm 0.063 ml

This result of calibration was found accurate as shown on date and place of calibration only.

This reported uncertainty of measurement was based on a standard uncertainty multiplied by a coverage factor $k = 2.00$,
providing a level of confidence of approximately 95%

- o0o -



Certificate of Calibration

Certificate No. : 67-300115-11

Page : 1 of 2

Submitted by : Okla Testing & Consulting Service Co.,Ltd.
67/35-36, 3rd Floor, Petchkasem 7/1, Petchkasem Rd.,
Wathapra, Bangkok Yai, Bangkok 10600 Thailand

Equipment : Cylinder
Manufacturer : FAVORIT Class : A
Capacity : 50 ml Graduation : 1 ml
ID No. : CY50/01

Environment : Ambient Temperature : (20 ± 3) °C
Relative Humidity : (50 ± 10) %
Air Pressure : 1005.8 mbar.

Date of Received : 26 February 2024

Date of Calibration : 02 March 2024

Date of Issue : 02 March 2024

Calibrated by : Areerat Sombun

Calibration Method : In-house method CAL-M3001 based on ASTM E 542-22

Reference Standard Instruments : This certification is traceable to the International System of Units

Electronic Balance

ID No.	Cert. No.	Due Date	Traceability
241002	66-200388-1	02 Jun 2024	National Institute of Metrology (Thailand) (NIMT)

Approved by :

(Wipa Tovadce)

Supervisor

The Uncertainties are for a confidence probability of approximately 95%

This certificate may not be reproduced other than in full except with the prior written approval of the Calibratech Co.,Ltd.



Certificate of Calibration

Certificate No. : 67-300115-11

Page : 2 of 2

Result of Calibration : This result of true Volume is referred to standard temperature at 20 °C

UUC Condition As-Received : Good

Nominal Volume (ml)	Measuring Volume (ml)
30	30.24
50	50.27

Uncertainty of measurement with in \pm 0.054 ml

This result of calibration was found accurate as shown on date and place of calibration only.

This reported uncertainty of measurement was based on a standard uncertainty multiplied by a coverage factor $k = 2.00$,
providing a level of confidence of approximately 95%

- o0o -



Certificate of Calibration

Certificate No. : 67-300115-13

Page : 1 of 2

Submitted by : Okla Testing & Consulting Service Co.,Ltd.

67/35-36, 3rd Floor, Petchkasem 7/1, Petchkasem Rd.,
Wattapra, Bangkok Yai, Bangkok 10600 Thailand

Equipment : Cylinder

Manufacturer : BOROSIL

Class : A

Capacity : 500 ml

Graduation : 5 ml

ID No. : CY500/01

Environment : Ambient Temperature : (20 ± 3) °C

Relative Humidity : (50 ± 10) %

Air Pressure : 1005.7 mbar.

Date of Received : 26 February 2024

Date of Calibration : 02 March 2024

Date of Issue : 02 March 2024

Calibrated by : Arcerat Sombun

Calibration Method : In-house method CAL-M3001 based on ASTM E 542-22

Reference Standard Instruments : This certification is traceable to the International System of Units

Electronic Balance

ID No.	Cert. No.	Due Date	Traceability
241002	66-200388-1	02 Jun 2024	National Institute of Metrology (Thailand) (NIMT)

Approved by :

(Wipa Tovadee)

Supervisor

The Uncertainties are for a confidence probability of approximately 95%

This certificate may not be reproduced other than in full except with the prior written approval of the Calibratech Co.,Ltd.



Certificate of Calibration

Certificate No. : 67-300115-13

Page : 2 of 2

Result of Calibration : This result of true Volume is referred to standard temperature at 20 °C

UUC Condition As-Received : Good

Nominal Volume (ml)	Measuring Volume (ml)
250	248.94
500	499.25

Uncertainty of measurement with in \pm 0.12 ml

This result of calibration was found accurate as shown on date and place of calibration only.

This reported uncertainty of measurement was based on a standard uncertainty multiplied by a coverage factor $k = 2.00$,
providing a level of confidence of approximately 95%

- o0o -



Certificate of Calibration

Certificate No. : 67-300115-1

Page : 1 of 2

Submitted by : Okla Testing & Consulting Service Co.,Ltd.
67/35-36, 3rd Floor, Petchkasem 7/1, Petchkasem Rd.,
Wattthapra, Bangkok Yai, Bangkok 10600 Thailand

Equipment : Measuring Pipette
Manufacturer : GLASSCO Class : A
Capacity : 1 ml Graduation : 0.01 ml
ID No. : MP1/01

Environment : Ambient Temperature : (20 ± 3) °C
Relative Humidity : (50 ± 10) %
Air Pressure : 1007.4 mbar.

Date of Received : 26 February 2024

Date of Calibration : 02 March 2024

Date of Issue : 02 March 2024

Calibrated by : Arcerat Sombun

Calibration Method : In-house method CAL-M3001 based on ASTM E 542-22

Reference Standard Instruments : This certification is traceable to the International System of Units

Electronic Balance

ID No.	Cert. No.	Due Date	Traceability
241005	66-200388-4	02 Jun 2024	National Institute of Metrology (Thailand) (NIMT)

Approved by :

(Wipa Tovadee)

Supervisor

The Uncertainties are for a confidence probability of approximately 95%

This certificate may not be reproduced other than in full except with the prior written approval of the Calibratech Co.,Ltd.



Certificate of Calibration

Certificate No. : 67-300115-1

Page : 2 of 2

Result of Calibration : This result of true Volume is referred to standard temperature at 20 °C

UUC Condition As-Received : Good

Delivery Time : 5.89 sec.

Nominal Volume (ml)	Measuring Volume (ml)
0.1	0.1010
0.5	0.4988
1	1.0004

Uncertainty of measurement with in \pm 0.0026 ml

This result of calibration was found accurate as shown on date and place of calibration only.

This reported uncertainty of measurement was based on a standard uncertainty multiplied by a coverage factor $k = 2.00$,
providing a level of confidence of approximately 95%

- o0o -



Certificate of Calibration

Certificate No. : 67-300115-2

Page : 1 of 2

Submitted by : Okla Testing & Consulting Service Co.,Ltd.

67/35-36, 3rd Floor, Petchkasem 7/1, Petchkasem Rd.,
Watthapra, Bangkok Yai, Bangkok 10600 Thailand

Equipment : Measuring Pipette

Manufacturer : GLASSCO

Class : A

Capacity : 5 ml

Graduation : 0.05 ml

ID No. : MP5/01

Environment : Ambient Temperature : (20 ± 3) °C

Relative Humidity : (50 ± 10) %

Air Pressure : 1007.4 mbar.

Date of Received : 26 February 2024

Date of Calibration : 02 March 2024

Date of Issue : 02 March 2024

Calibrated by : Arcerat Sombun

Calibration Method : In-house method CAL-M3001 based on ASTM E 542-22

Reference Standard Instruments : This certification is traceable to the International System of Units

Electronic Balance

ID No.	Cert. No.	Due Date	Traceability
241005	66-200388-4	02 Jun 2024	National Institute of Metrology (Thailand) (NIMT)

Approved by :

(Wipa Tovadee)

Supervisor

The Uncertainties are for a confidence probability of approximately 95%

This certificate may not be reproduced other than in full except with the prior written approval of the Calibratech Co.,Ltd.



Certificate of Calibration

Certificate No. : 67-300115-2

Page : 2 of 2

Result of Calibration : This result of true Volume is referred to standard temperature at 20 °C

UUC Condition As-Received : Good

Delivery Time : 9.75 sec.

Nominal Volume (ml)	Measuring Volume (ml)
0.5	0.5023
2.5	2.4847
5	4.9835

Uncertainty of measurement with in \pm 0.0027 ml

This result of calibration was found accurate as shown on date and place of calibration only.

This reported uncertainty of measurement was based on a standard uncertainty multiplied by a coverage factor $k = 2.00$,
providing a level of confidence of approximately 95%

- o0o -



Certificate of Calibration

Certificate No. : 67-300115-3

Page : 1 of 2

Submitted by : Okla Testing & Consulting Service Co.,Ltd.

67/35-36, 3rd Floor, Petchkasem 7/1, Petchkasem Rd.,

Wathapra, Bangkok Yai, Bangkok 10600 Thailand

Equipment : Measuring Pipette

Manufacturer : GLASSCO

Class : A

Capacity : 10 ml

Graduation : 0.1 ml

ID No. : MP10/01

Environment : Ambient Temperature : (20 ± 3) °C

Relative Humidity : (50 ± 10) %

Air Pressure : 1007.2 mbar.

Date of Received : 26 February 2024

Date of Calibration : 02 March 2024

Date of Issue : 02 March 2024

Calibrated by : Arcerat Sombun

Calibration Method : In-house method CAL-M3001 based on ASTM E 542-22

Reference Standard Instruments : This certification is traceable to the International System of Units

Electronic Balance

ID No.	Cert. No.	Due Date	Traceability
241005	66-200388-4	02 Jun 2024	National Institute of Metrology (Thailand) (NIMT)

Approved by :

(Wipa Tovadee)

Supervisor

The Uncertainties are for a confidence probability of approximately 95%

This certificate may not be reproduced other than in full except with the prior written approval of the Calibratech Co.,Ltd.



Certificate of Calibration

Certificate No. : 67-300115-3

Page : 2 of 2

Result of Calibration : This result of true Volume is referred to standard temperature at 20 °C

UUC Condition As-Received : Good

Delivery Time : 11.11 sec.

Nominal Volume (ml)	Measuring Volume (ml)
1	1.0010
5	4.9790
10	9.9759

Uncertainty of measurement with in \pm 0.0039 ml

This result of calibration was found accurate as shown on date and place of calibration only.

This reported uncertainty of measurement was based on a standard uncertainty multiplied by a coverage factor $k = 2.00$,
providing a level of confidence of approximately 95%

- o0o -



Certificate of Calibration

Certificate No. : 67-300115-6

Page : 1 of 2

Submitted by : Okla Testing & Consulting Service Co.,Ltd.
67/35-36, 3rd Floor, Petchkasem 7/1, Petchkasem Rd.,
Wattapra, Bangkok Yai, Bangkok 10600 Thailand

Equipment : Volumetric Pipette
Manufacturer : GLASSCO Class : A
Capacity : 20 ml
ID No. : VP20/01

Environment : Ambient Temperature : (20 ± 3) °C
Relative Humidity : (50 ± 10) %
Air Pressure : 1007.6 mbar.

Date of Received : 26 February 2024

Date of Calibration : 02 March 2024

Date of Issue : 02 March 2024

Calibrated by : Arcerat Sombun

Calibration Method : In-house method CAL-M3001 based on ASTM E 542-22

Reference Standard Instruments : This certification is traceable to the International System of Units

Electronic Balance

ID No.	Cert. No.	Due Date	Traceability
241005	66-200388-4	02 Jun 2024	National Institute of Metrology (Thailand) (NIMT)

Approved by :

(Wipa Tovadee)

Supervisor

The Uncertainties are for a confidence probability of approximately 95%

This certificate may not be reproduced other than in full except with the prior written approval of the Calibratech Co.,Ltd.



Certificate of Calibration

Certificate No. : 67-300115-6

Page : 2 of 2

Result of Calibration : This result of true Volume is referred to standard temperature at 20 °C

UUC Condition As-Received : Good

Delivery Time : 15.28 sec.

Nominal Volume (ml)	Measuring Volume (ml)
20	20.0063

Uncertainty of measurement with in \pm 0.0064 ml

This result of calibration was found accurate as shown on date and place of calibration only.

This reported uncertainty of measurement was based on a standard uncertainty multiplied by a coverage factor $k = 2.00$,
providing a level of confidence of approximately 95%

- oOo -



Certificate of Calibration

Certificate No. : 67-300115-8

Page : 1 of 2

Submitted by : Okla Testing & Consulting Service Co.,Ltd.
67/35-36, 3rd Floor, Petchkasem 7/1, Petchkasem Rd.,
Wattapra, Bangkok Yai, Bangkok 10600 Thailand

Equipment : Volumetric Flask
Manufacturer : SCI Class : A
Capacity : 100 ml
ID No. : VF100/01

Environment : Ambient Temperature : (20 ± 3) °C
Relative Humidity : (50 ± 10) %
Air Pressure : 1005.8 mbar.

Date of Received : 26 February 2024

Date of Calibration : 02 March 2024

Date of Issue : 02 March 2024

Calibrated by : Arcerat Sombun

Calibration Method : In-house method CAL-M3001 based on ASTM E 542-22

Reference Standard Instruments : This certification is traceable to the International System of Units

Electronic Balance

ID No.	Cert. No.	Due Date	Traceability
241005	66-200388-4	02 Jun 2024	National Institute of Metrology (Thailand) (NIMT)

Approved by :

(Wipa Tovadee)

Supervisor

The Uncertainties are for a confidence probability of approximately 95%

This certificate may not be reproduced other than in full except with the prior written approval of the Calibratech Co.,Ltd.



Certificate of Calibration

Certificate No. : 67-300115-8

Page : 2 of 2

Result of Calibration : This result of true Volume is referred to standard temperature at 20 °C

UUC Condition As-Received : Good

Nominal Volume (ml)	Measuring Volume (ml)
100	99.983

Uncertainty of measurement with in \pm 0.018 ml

This result of calibration was found accurate as shown on date and place of calibration only.

This reported uncertainty of measurement was based on a standard uncertainty multiplied by a coverage factor $k = 2.00$,
providing a level of confidence of approximately 95%

- o0o -



Certificate of Calibration

Certificate No. : 67-300115-9

Page : 1 of 2

Submitted by : Okla Testing & Consulting Service Co.,Ltd.

67/35-36, 3rd Floor, Petchkasem 7/1, Petchkasem Rd.,

Wathapra, Bangkok Yai, Bangkok 10600 Thailand

Equipment : Volumetric Flask

Manufacturer : BOROSIL

Class : A

Capacity : 500 ml

ID No. : VF500/01

Environment : Ambient Temperature : (20 ± 3) °C

Relative Humidity : (50 ± 10) %

Air Pressure : 1006.0 mbar.

Date of Received : 26 February 2024

Date of Calibration : 02 March 2024

Date of Issue : 02 March 2024

Calibrated by : Areerat Sombun

Calibration Method : In-house method CAL-M3001 based on ASTM E 542-22

Reference Standard Instruments : This certification is traceable to the International System of Units

Electronic Balance

ID No.	Cert. No.	Due Date	Traceability
241002	66-200388-1	02 Jun 2024	National Institute of Metrology (Thailand) (NIMT)

Approved by :

(Wipa Tovadee)

Supervisor

The Uncertainties are for a confidence probability of approximately 95%

This certificate may not be reproduced other than in full except with the prior written approval of the Calibratech Co.,Ltd.



Certificate of Calibration

Certificate No. : 67-300115-9

Page : 2 of 2

Result of Calibration : This result of true Volume is referred to standard temperature at 20 °C

UUC Condition As-Received : Good

Nominal Volume (ml)	Measuring Volume (ml)
500	499.92

Uncertainty of measurement with in \pm 0.075 ml

This result of calibration was found accurate as shown on date and place of calibration only.

This reported uncertainty of measurement was based on a standard uncertainty multiplied by a coverage factor $k = 2.00$,
providing a level of confidence of approximately 95%

- oOo -



Certificate of Calibration

Certificate No. : 67-200134-1

Page : 1 of 2

Submitted by : HVE Co.,Ltd.

603 Soi Jarunsanitwong 46, Jarunsanitwong Road, Bangyeekun, Bangplad, Bangkok 10700

Equipment : Electronic Balance

Manufacturer : SHIMADZU **Model :** AX200

Serial No. : D432620040 **ID No. :** 114

Capacity : 200 g **Resolution :** 0.0001 g

Environment : On site calibration was carried out at the Laboratory, HVE Co., Ltd.

Ambient Temperature : (30.8 to 31.6) °C

Relative Humidity : (50.4 to 53.4) %

Air Pressure : 1008.0 mbar

Date of Received : 17 April 2024

Date of Calibration : 17 April 2024

Date of Issue : 24 April 2024

Calibrated by : Akaradath Thippichai

Calibration Method : In-house method CAL-M2001 based on UKAS Publication ref : LAB 14
Edition 7 - November 2022

Reference Standard Instruments : This certification is traceable to the International System of Units

Standard Weights

ID No.	Cert. No.	Due Date	Traceability
E261-E2624	C02232088	08 Nov 2024	National Institute of Metrology (Thailand), (NIMT)

Approved by



(Surachai Promthong)

Laboratory Manager

The Uncertainties are for a confidence probability of approximately 95%

This certificate may not be reproduced other than in full except with the prior written approval of the Calibratech Co.,Ltd.



Certificate of Calibration

Certificate No. : 67-200134-1

Page : 2 of 2

Result of Calibration : After Adjustment

UUC Condition As-Received : Good

Departure of indication from nominal value

Nominal Value (g)	Correction (g)	Uncertainty \pm (g)	Error before Adjustment (g)
0.01	0.0000	0.00012	0.0000
0.1	0.0000	0.00012	0.0000
0.5	0.0000	0.00013	0.0000
1	-0.0001	0.00013	0.0000
10	0.0000	0.00013	-0.0002
20	0.0000	0.00014	-0.0003
50	0.0001	0.00015	-0.0004
100	0.0001	0.00020	-0.0007
150	0.0002	0.00038	-0.0014
200	0.0005	0.00038	-0.0019

This result of calibration was found accurate as shown on date and place of calibration only.

This reported uncertainty of measurement was based on a standard uncertainty multiplied by a coverage factor $k = 2.06$, providing a level of confidence of approximately 95%

Eccentric error

Load test : 50 g

A B C D E
0.0003 -0.0006 -0.0003 0.0006 0.0000 g

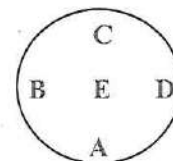

Repeatability

Load test : 200 g

Stdev. : 0.00005 g

- o0o -



Certificate No. C17240065

Calibration Certificate

Equipment:	Oven	Job No.:	KSMT2400663
Model:	UNB 500	Received Date:	01 April 2024
Serial No.(or ID):	C507.1007 (012)	Issued Date:	03 April 2024
Manufacturer:	Memmert	Page:	1 of 4
Condition:	In Condition		
Ventilation Valve:	Closed	Shelves(pc.):	2

Customer

HVE Co., Ltd.
603 Soi Charansanitwong 46, Charansanitwong Road Bang Yi Khan, Bang Phlat, Bangkok 10700

Calibration Place

HVE Co., Ltd. (Laboratory)
603 Soi Charansanitwong 46, Charansanitwong Road Bang Yi Khan, Bang Phlat, Bangkok 10700

Calibration Date

01 April 2024

Environment Condition

Temperature: 30.1 °C \pm 1.3 °C
Humidity: 60.9 %RH \pm 3.3 %RH

The Method used

In-house method, WI17, based on TLAS-G20

Traceability

This certificate is traceable to the SI Units maintained by National Institute of Metrology (NIMT), Thailand through Quality Reborn Co.,Ltd.Certificate No. QR23-1906

This certificate is issued the units of measurement according to the International System of Units (SI). It provides traceability of measurement to international or national standard or other recognized national standard laboratories.

The measurement uncertainty stated is the expanded uncertainty which is obtained from the standard uncertainty multiplied by the coverage factor ($k=2$) to provide a level of confidence of approximately 95%. It is determined in accordance with the Guide to Expression of Uncertainty in Measurement (GUM).

These results may be affected by deviations from specified conditions. The results relate only to the items tested, calibrated or sampled. The report shall not be reproduced except in full without approval of SCIMET Co., Ltd.



(Mr. Hattapong Pumnil)

Person in charge



(Mr. Thalerngkeat Pongngam)

Authorized signatory

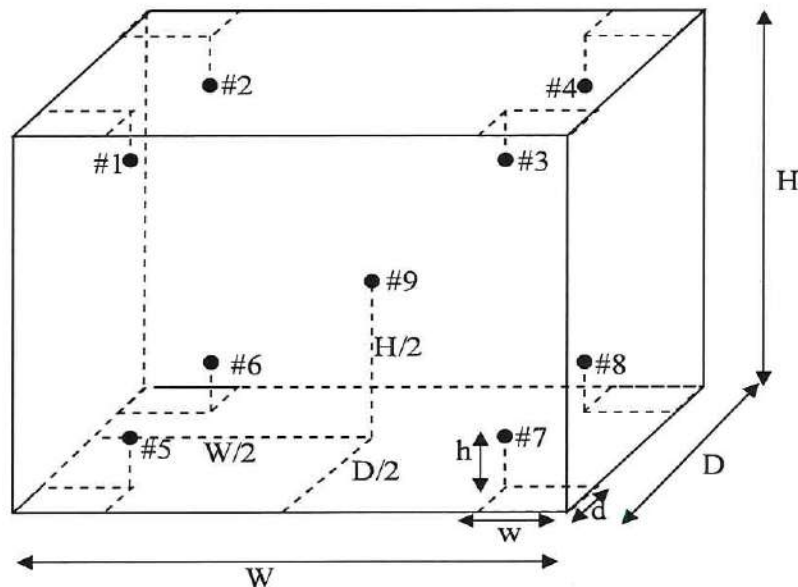

Standard Installation Locations

Volume (Calibration Zone)= 6 (Liters)

Inside chamber: $W = 56$ (cm) $D = 40$ (cm) $H = 48$ (cm)

Standard Locations (#1, #2, #3, #4): $w = 20$ (cm) $d = 10$ (cm) $h = 15$ (cm)

Standard Locations (#5, #6, #7, #8): $w = 20$ (cm) $d = 10$ (cm) $h = 15$ (cm)

#9: Geometric center of the chamber

Position of Std	#1	#2	#3	#4	#5	#6	#7	#8	#9
Channel of Logger	101	102	103	104	105	106	107	108	109

Definitions

Indicating Temperature: The average reading of indicating device which forms the integral part of the enclosure.

Measured Temperature: The average reading of standards at any positions or location.

Measured Uniformity: The maximum difference of measured temperatures between of any probes and the measured temperature at the reference location which are observed at same time or at close observation time as possible to determine the temperature pattern or homogeneity with the chamber at steady-state. The reference probe is preferably located in the geometric center of the chamber.

Measured Stability: The one-half of greatest maximum difference of measured temperatures at any one probe.

Overall Variation: The difference of maximum and minimum measured temperatures throughout observation time.

Calibration Results:

Pre-Calibration

Desired	Setting	Indicating	#1	#2	#3	#4	#5	#6	#7	#8	#9
104.0	104.0	104.0	103.23	103.17	103.10	103.10	101.81	101.68	101.89	101.61	102.51

Without adjustment

Measurement Temperature at Spread Locations, Indicating of Unit Under Calibration: 105.5 °C

Locations	Measured Temperature (°C)	Correction (°C)	Uncertainty (± °C)
#1	104.48	0.48	0.39
#2	104.51	0.51	0.39
#3	104.43	0.43	0.39
#4	104.45	0.45	0.39
#5	103.20	-0.80	0.39
#6	103.11	-0.89	0.39
#7	103.27	-0.73	0.39
#8	103.07	-0.93	0.39
#9	103.87	-0.13	0.39

Temperature Distribution

Desired (°C)	Setting (°C)	Indicating (°C)	Measured Temperature at Spread Locations (°C)									Uncertainty (± °C)*
			#1	#2	#3	#4	#5	#6	#7	#8	#9	
104.0	105.5	105.5	104.48	104.51	104.43	104.45	103.20	103.11	103.27	103.07	103.87	0.39

Chamber Characterization

Indicating (°C)	Measured Uniformity (°C)	Measured Stability (± °C)	Overall Variation (°C)
105.5	0.89	0.12	1.64

Note: * Maximum uncertainty of the each position

Without adjustment (Cont.)

Measurement Temperature at Spread Locations, Indicating of Unit Under Calibration: 182.0 °C

Locations	Measured Temperature (°C)	Correction (°C)	Uncertainty (± °C)
#1	181.05	1.05	0.49
#2	181.24	1.24	0.49
#3	180.99	0.99	0.49
#4	181.18	1.18	0.49
#5	179.64	-0.36	0.50
#6	179.63	-0.37	0.51
#7	179.84	-0.16	0.50
#8	180.00	0.00	0.50
#9	180.18	0.18	0.50

Temperature Distribution

Desired (°C)	Setting (°C)	Indicating (°C)	Measured Temperature at Spread Locations (°C)									Uncertainty (± °C)*
			#1	#2	#3	#4	#5	#6	#7	#8	#9	
180.0	182.0	182.0	181.05	181.24	180.99	181.18	179.64	179.63	179.84	180.00	180.18	0.51

Chamber Characterization

Indicating (°C)	Measured Uniformity (°C)	Measured Stability (± °C)	Overall Variation (°C)
182.0	1.17	0.16	1.83

Note: * Maximum uncertainty of the each position

The End of Certificate

Statements of conformity:

This conformity certificate documents the validity of the following statements of conformity based on the measurement results of corresponding calibration certificate:

The correction of indication determined during calibration are under given measurement and environmental conditions and considering the expanded measurement uncertainty (coverage probability 95%) within the specification. The given measurement uncertainty already includes other all effects by according to the standard method, TLAS-G20. Therefore, those parameters have not

Tolerance and Decision rules:

Assessment of the conformity of the measurement device are done based on direct comparison of the relevant measurement results with the tolerances and decision rule are prescribed by the customer.

- Decision rule :** ☐ Choice A Binary Statement for Simple Acceptance Rule ($w = 0$), Specific Risk $< 50\%$ PFA.
- ☒ Choice B Non-binary statement with guard band ($w = 1$ U), Pass or Fail Specific Risk $< 2.5\%$ PFA and Condition Pass or Condition Fail Specific Risk $< 50\%$ PFA.
- ☐ Choice C Customer defined, Customers may define arbitrary multiple of r to have applied as guard band ($w = r$ U) .
- ; PFA: Probability of False Accept



(Mr. Thalerngkeat Pongngam)

Authorized signatory

Without adjustment

Desired Temperature : 104.0°C

Tolerances : 1.0 °C

Measurement Temperature at Spread Locations, Indicating of Unit Under Calibration: 105.5 °C

Locations	Measured (°C)	Correction of UUC. (°C)	Guard band (W) (± °C)	Tolerance (± °C)	Conformity
#1	104.48	0.48	0.39	1.0	Pass
#2	104.51	0.51	0.39	1.0	Pass
#3	104.43	0.43	0.39	1.0	Pass
#4	104.45	0.45	0.39	1.0	Pass
#5	103.20	-0.80	0.39	1.0	Condition Pass
#6	103.11	-0.89	0.39	1.0	Condition Pass
#7	103.27	-0.73	0.39	1.0	Condition Pass
#8	103.07	-0.93	0.39	1.0	Condition Pass
#9	103.87	-0.13	0.39	1.0	Pass

Correction of UUC.* = Measured Temperature - Desired Temperature

The validity of the statements of conformity cannot be guaranteed for different places of use, environmental conditions or improper use.

Statements of conformity:(Cont.)

Without adjustment (Cont.)

Desired Temperature : 180.0°C

Tolerances : 2 °C

Measurement Temperature at Spread Locations, Indicating of Unit Under Calibration: 182.0 °C

Locations	Measured (°C)	Correction of UUC. (°C)	Guard band (W) (± °C)	Tolerance (± °C)	Conformity
#1	181.05	1.05	0.49	2	Pass
#2	181.24	1.24	0.49	2	Pass
#3	180.99	0.99	0.49	2	Pass
#4	181.18	1.18	0.49	2	Pass
#5	179.64	-0.36	0.50	2	Pass
#6	179.63	-0.37	0.51	2	Pass
#7	179.84	-0.16	0.50	2	Pass
#8	180.00	0.00	0.50	2	Pass
#9	180.18	0.18	0.50	2	Pass

Correction of UUC.* = Measured Temperature - Desired Temperature

The validity of the statements of conformity cannot be guaranteed for different places of use, environmental conditions or improper use.

The End of Statements of Conformity

Corr_Distribution & Max_Measurement Uncertainty

Job_No. KSMT2400663

Without adjustment

Correction (°C)

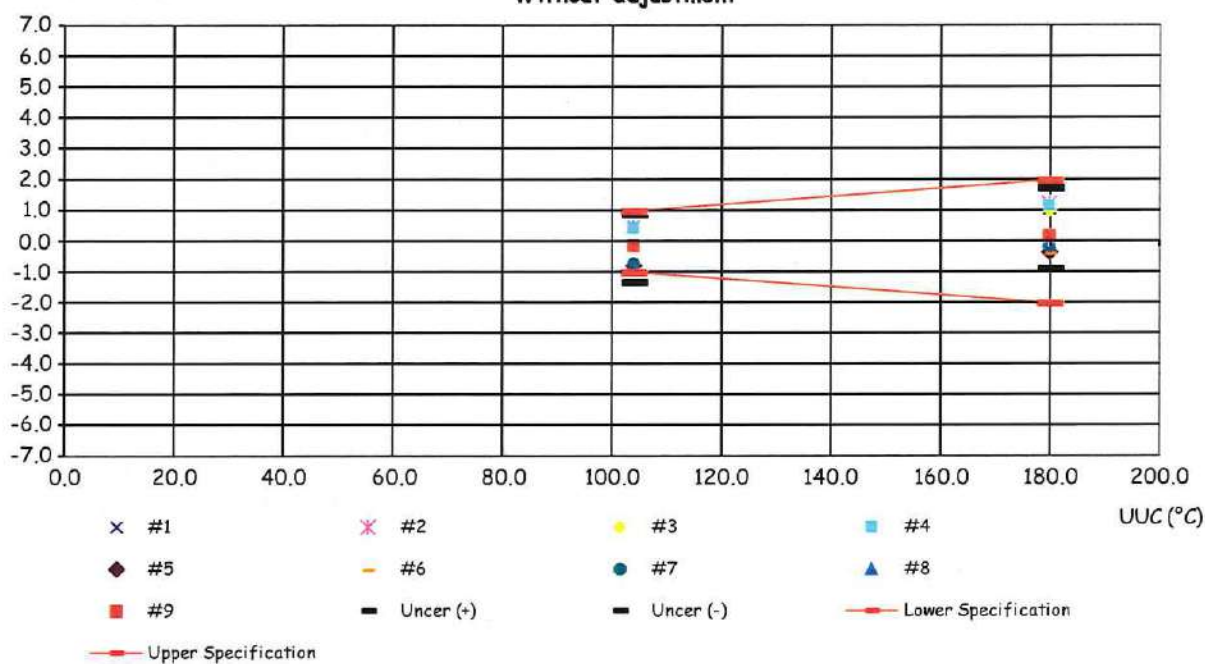

Temperature Distribution @ 104.0°C

Job_No. KSMT2400663

Without adjustment

Std(°C)

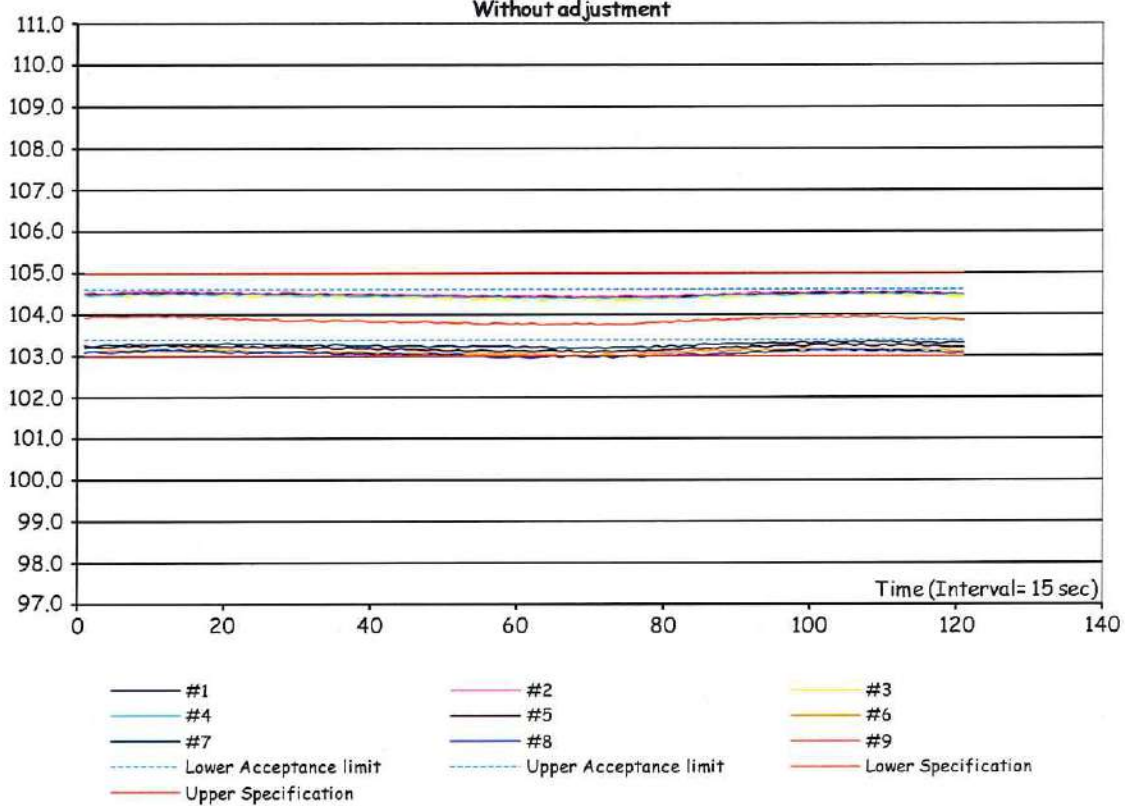

Temperature Distribution @ 180.0°C

Job_No. KSMT2400663

Without adjustment (Cont.)

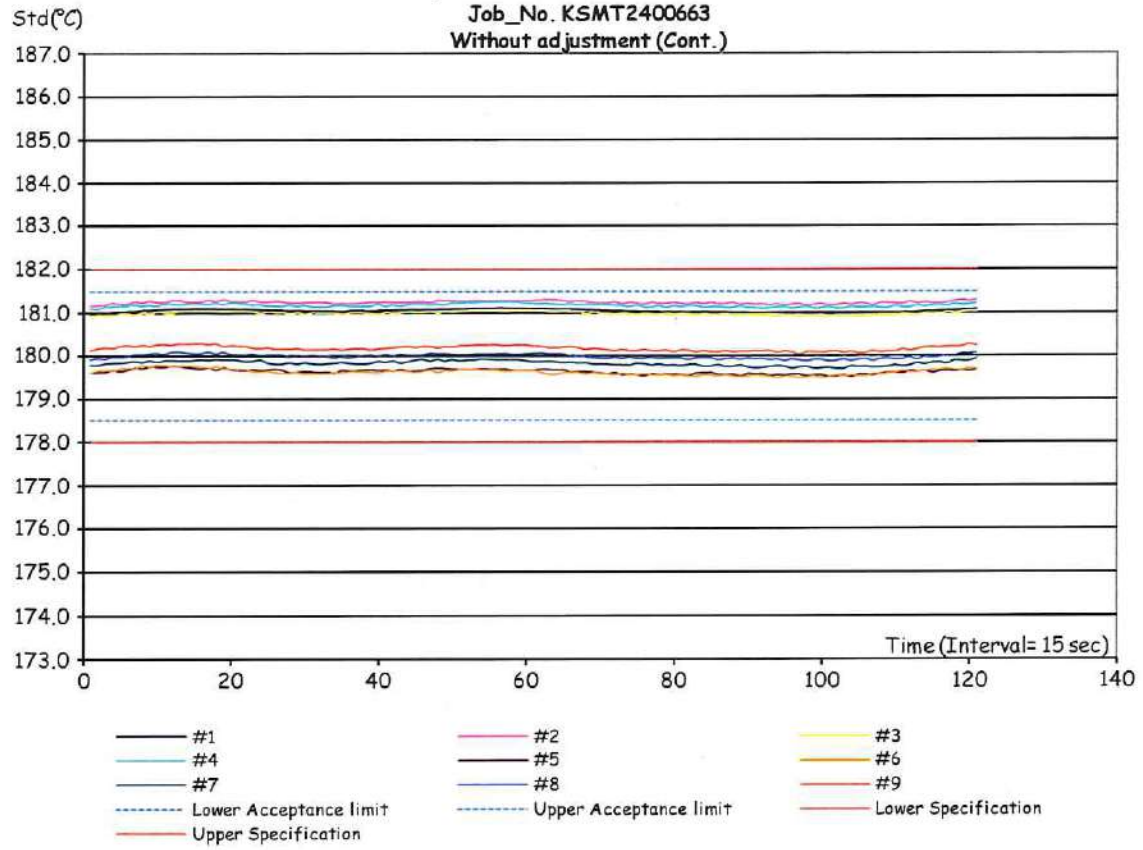



ใบตรวจสอบสภาพเครื่องควบคุมอุณหภูมิ

เลขที่ใบงาน: KSMT2400663

ชนิดเครื่องมือ: Oven

รุ่น: UNB 500

หมายเลขเครื่อง: C507.1007 (012)

ตรวจสอบ (รับ)		รายการตรวจเช็ค	ตรวจสอบ (ส่ง)		หมายเหตุ
01 Apr 2024			01 Apr 2024		
ปกติ	ไม่ปกติ		ปกติ	ไม่ปกติ	
		General			
<input checked="" type="checkbox"/>	<input type="checkbox"/>	1. สายไฟ	<input checked="" type="checkbox"/>	<input type="checkbox"/>	
<input checked="" type="checkbox"/>	<input type="checkbox"/>	2. การทำงาน Main Switch	<input checked="" type="checkbox"/>	<input type="checkbox"/>	
<input checked="" type="checkbox"/>	<input type="checkbox"/>	3. การทำงาน Selector Key	<input checked="" type="checkbox"/>	<input type="checkbox"/>	
<input checked="" type="checkbox"/>	<input type="checkbox"/>	4. การแสดงผล Display	<input checked="" type="checkbox"/>	<input type="checkbox"/>	
<input type="checkbox"/>	<input type="checkbox"/>	5. การทำงาน พัดลม	<input type="checkbox"/>	<input type="checkbox"/>	ไม่มี
<input checked="" type="checkbox"/>	<input type="checkbox"/>	6. สภาพ Lever of Ventilation valve	<input checked="" type="checkbox"/>	<input type="checkbox"/>	
<input checked="" type="checkbox"/>	<input type="checkbox"/>	7. สภาพ Lever door open / close	<input checked="" type="checkbox"/>	<input type="checkbox"/>	
<input checked="" type="checkbox"/>	<input type="checkbox"/>	8. สภาพ Door seal	<input checked="" type="checkbox"/>	<input type="checkbox"/>	
<input checked="" type="checkbox"/>	<input type="checkbox"/>	9. การทำงานของระบบ Safety	<input checked="" type="checkbox"/>	<input type="checkbox"/>	
<input type="checkbox"/>	<input type="checkbox"/>	10. การทำงานของระบบทำความเย็น	<input type="checkbox"/>	<input type="checkbox"/>	ไม่มี
<input type="checkbox"/>	<input type="checkbox"/>	11. การทำงานของระบบทำความชื้น	<input type="checkbox"/>	<input type="checkbox"/>	ไม่มี
<input checked="" type="checkbox"/>	<input type="checkbox"/>	12. สภาพตัวเครื่อง	<input checked="" type="checkbox"/>	<input type="checkbox"/>	
<input checked="" type="checkbox"/>	<input type="checkbox"/>	13. สภาพแวดล้อม ณ สถานที่ตั้งเครื่อง	<input checked="" type="checkbox"/>	<input type="checkbox"/>	

ข้อแนะนำ :

Mr. Hattapong Pumnil

Service Engineer

บริษัท ชายนีเมท จำกัด (SCIMET CO., LTD.)

1194 Soi Wachirathamsathit 57, Bangchak, Phrakhanong, Bangkok 10260 Thailand
Email: scimet2022@gmail.com, Tel: 02 460 9239

FI17-00: 08 MAR 2023

Certificate of Calibration

Certificate No. : 67-400216-6

Page : 1 of 2

Submitted by : HVE Co., Ltd.

603 Soi Jarunsanitwong 46, Jarunsanitwong Road, Bangyeekun, Bangplad, Bangkok 10700

Equipment : Temperature controlled enclosure (Incubator)

Manufacturer : Lovibond

Model : ET636-6

Range : N/A °C

Resolution : 0.1 °C

Serial No. : 9982523-03

ID No. : 011

Environment : On site calibration was carried out at the Laboratory, HVE Co., Ltd.

Ambient Temperature : (27.0 to 28.0) °C

Relative Humidity : (50 to 55) %

Line Voltage : (229.0 to 230.0) V

Date of Received : 17 April 2024

Date of Calibration : 18 April 2024

Date of Issue : 19 April 2024

Calibrated by : Kittisak Kokaeo

Calibration Method : CAL-M4004, TLAS G-20

The temperature scale used was based on ITS-90

Reference Standard Instruments : This certification is traceable to the International System of Units
Standard Digital Thermometer with RTD Probe

<u>ID No.</u>	<u>Cert. No.</u>	<u>Due Date</u>	<u>Traceability</u>
400046 & 400047	67-400047-2	26 Jul 2024	National Institute of Metrology Thailand (NIMT)

Approved by :

(Surachai Promthong)

Laboratory Manager

The Uncertainties are for a confidence probability of approximately 95%

This certificate may not be reproduced other than in full except with the prior written approval of the Calibratech Co.,Ltd.



Certificate of Calibration

Certificate No. : 67-400216-6

Page : 2 of 2

Result of Calibration : Without Adjustment

UUC Condition As-Received : Good

Function : Temperature measurement

This instrument was setting air ventilation at position 0 (close)

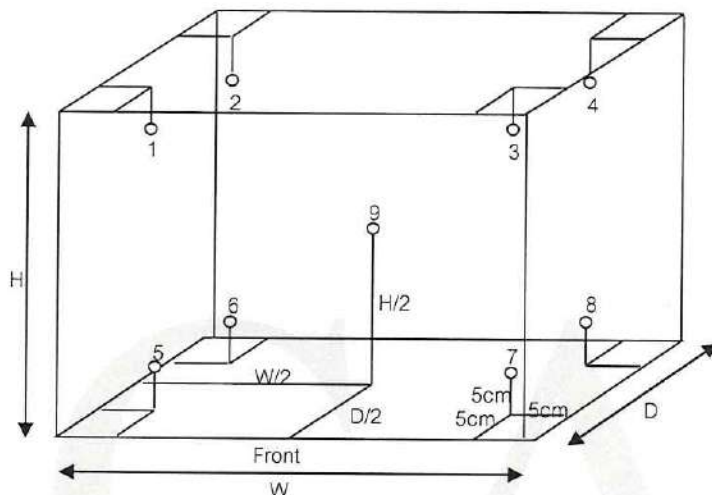

Inside of Chamber

W = 0.53 m

D = 0.43 m

H = 1.40 m

Capacity = 0.32 m³

Test Point (°C)	Setting Temperature (°C)	Indicating Temperature (°C)	Measured Temperature (°C) @ Sensor No.									Uncertainty (± °C)
			1	2	3	4	5	6	7	8	9	
20.0	21.0	21.0	20.24	20.19	20.28	20.16	20.15	20.08	19.95	19.87	19.98	0.36

Test Point (°C)	Setting Temperature (°C)	Indicating Temperature (°C)	Measured Uniformity (°C)	Measured Stability (°C)	Overall Variation (°C)
20.0	21.0	21.0	0.3	0.1	0.6

Remark The uncertainty is not combine uniformity of the air chamber

This result of calibration was found accurate as shown on date and place of calibration only.

This reported uncertainty of measurement was based on a standard uncertainty multiplied by a coverage factor $k = 2$, providing a level of confidence of approximately 95%

- o0o -



Certificate of Calibration

Certificate No. : 67-420044-2

Page : 1 of 2

Submitted by : HVE Co., Ltd.

603 Soi Jarunsanitwong 46 Jarunsanitwong Road, Bangyeekun, Bangplad, Bangkok 10700

Equipment : pH Meter with electrode

pH meter

Manufacturer : Hanna

Model : HI 2211

Range : N/A pH

Resolution : 0.01 pH

Serial No. : 08376721

ID No. : N/A

Electrode

Model : HI 1131

Serial No. : 084809EN

Environment : On site calibration was carried out at the Laboratory, HVE Co., Ltd.

Ambient Temperature : (25.0 to 26.0)° C

Relative Humidity : (40 to 45) %

Date of Received : 18 April 2024

Date of Calibration : 18 April 2024

Date of Issue : 19 April 2024

Calibrated by : Permpon Chanpu

Calibration Method : In-house method CAL-M4201 direct measurement by using standard voltage calibrator and using certified reference material (CRM)

Reference Standard Instruments : This certification is traceable to the International System of Units

1. Multiproduct Calibrator

ID No.	Cert. No.	Due Date	Traceability
400005	SG-E-00307/66	23 Aug 2025	National Institute of Metrology Thailand (NIMT)

2. Certified Reference Material (CRM)

pH	Cert. No.	Lot No.	Exp. Date	Traceability
4.008	61293328	944535	27 Nov 2025	CPA Chem Ltd. Accredited to ISO 17034 and ISO/IEC 17025
6.986	61281486	944537	17 Nov 2024	CPA Chem Ltd. Accredited to ISO 17034 and ISO/IEC 17025
9.997	61281073	944536	17 Nov 2024	CPA Chem Ltd. Accredited to ISO 17034 and ISO/IEC 17025

Approved by :

(Surachai Promthong)

Laboratory Manager

The Uncertainties are for a confidence probability of approximately 95%

This certificate may not be reproduced other than in full except with the prior written approval of the Calibratech Co.,Ltd.



Certificate of Calibration

Certificate No. : 67-420044-2

Page : 2 of 2

Result of Calibration :

UUC Condition As-Received : Good

Function : Electrical measurement
pH meter

Performing standard curve by Multiproduct Calibrator at pH (4,7) and (7,10)

Adjustment Curve at nominal pH	Applied Voltage (mV)	Nominal Value (pH)	UUC Reading		Correction (mV)	Uncertainty (± mV)
			(pH)	(mV)		
4, 7	177.4800	4	4.00	177.3	0.2	0.12
	0.0000	7	7.00	0.0	0.0	0.086
7,10	0.0000	7	7.00	0.0	0.0	0.086
	-177.4800	10	10.00	-177.4	-0.1	0.12

Function : pH meter with electrode

Performing a three - buffer standard curve using buffer nominal pH (4,7) and (7,10)

Adjustment Curve at nominal pH	Standard Buffer (pH)	UUC Reading (pH)	Correction (pH)	Uncertainty (± pH)
4, 7	4.008	4.01	0.00	0.010
	6.986	7.01	-0.02	0.011
7, 10	6.986	7.01	-0.02	0.011
	9.997	10.01	-0.01	0.014

Remark

UUC : Unit Under Calibration

This result of calibration was found accurate as shown on date and place of calibration only.

This reported uncertainty of measurment was based on a standard uncertainty multiplied by a coverage factor $k = 2$, providing a level of confidence of approximately 95%

- ๐0๐ -



Certificate of Calibration

Certificate No. : 67-400222-2

Page : 1 of 2

Submitted by : HVE Co.,Ltd.

603 Soi Jarunsanitwong 46 Jarunsanitwong Road, Bangyeekun Bangplad Bangkok 10700

Equipment : Digital Thermometer with Thermistor Probe (Temp pH)
Temperature Indicator

Manufacturer : Hanna

Model : HI 2211

Range : N/A °C

Resolution : 0.1 °C

Serial No. : 08376721

ID No. : N/A

Thermistor Probe

Model : N/A

Sheath Material : Stainless

Diameter : 3.5 mm.

Length : 100 mm.

Serial No. : N/A

ID No. : 08376721

Environment : On site calibration was carried out at the Laboratory, HVE Co., Ltd.

Ambient Temperature : (25.0 to 26.0) °C

Relative Humidity : (40 to 45) %

Line Voltage : (229.0 to 230.0) VAC

Date of Received : 18 April 2024

Date of Calibration : 18 April 2024

Date of Issue : 19 April 2024

Calibrated by : Permpon Chanpu

Calibration Method : This instrument was calibrated by In-house method comparison technique CAL-M4003 by compared with PRT in the liquid bath at the constant controlled temperature.

The temperature scale used was based on ITS-90

Reference Standard Instruments : This certification is traceable to the International System of Units

1. Platinum Resistance Thermometer (PRT)

ID No.	Cert. No.	Due Date	Traceability
400002	TT-0074-22	20 Jun 2024	National Institute of Metrology Thailand (NIMT)

2. Standard Digital Thermometer

ID No.	Cert. No.	Due Date	Traceability
400033	24E633	21 Feb 2026	National Institute of Metrology Thailand (NIMT)

Approved by :

(Surachai Promthong)

Laboratory Manager

The Uncertainties are for a confidence probability of approximately 95%

This certificate may not be reproduced other than in full except with the prior written approval of the Calibratech Co.,Ltd.



Certificate of Calibration

Certificate No. : 67-400222-2

Page : 2 of 2

Result of Calibration : Without Adjustment

UUC Condition As-Received : Good

Function : Temperature measurement

Immersion Depth (mm.)	Standard Reading (°C)	UUC Reading (°C)	Correction (°C)	Uncertainty (± °C)
100	25.002	24.8	0.2	0.19

Remark

UUC : Unit Under Calibration

This result of calibration was found accurate as shown on date and place of calibration only.

This reported uncertainty of measurement was based on a standard uncertainty multiplied by a coverage factor $k = 2$, providing a level of confidence of approximately 95%

- o0o -





TECHNOLOGY PROMOTION ASSOCIATION (THAILAND-JAPAN)
CORPORATE SERVICES 3 : EQUIPMENT CALIBRATION AND TESTING SERVICES

534/4 PATTANAKARN ROAD SOI 18, SUANLUANG, SUANLUANG BANGKOK 10250

TEL. 0-2717-3000 FAX. 0-2719-9484

Cert.No.: 24TW74

Page.: 1 of 2

Certificate of Testing

Equipment :	DO Meter
Manufacturer :	Digicon
Model :	DO-552SD
Serial No. :	AG.35318
ID No. :	-
Received Date :	05 April 2024
Test Date :	09 April 2024
Reference :	2404-0175DN-1
Submitted by :	HVE Co.,Ltd 603 Soi Jarransanitwong 46, Jarransanitwong Road, Bang Yi Khan, Bang Phlat Bangkok 10700
Laboratory Condition :	Temperature (25 ± 5) °C Humidity (50 ± 20) %
Test Procedure :	In - house method : CP-CH9 by Comparison Technique with Azide Modification Method
Tested by :	Walalak Sirithean
Approved by :	<div style="text-align: center;"> Approved Signatory</div>
<div><input type="checkbox"/> Unnopphol Harachai <input checked="" type="checkbox"/> Ponpan Paipim <input type="checkbox"/> Saithip Meangmai</div>	
Issue Date :	10 April 2024



Cert.No.: 24TW74

Page.: 2 of 2

Condition of this result of calibration

1. Reference Standard Instruments :

This certification is traceable to the International System of Unit through the reference standards laboratory of Industrial Calibration Center, Technology Promotion Association (Thailand-Japan).

<u>Instruments</u>	<u>Serial No.</u>	<u>ID No.</u>	<u>Certificate No.</u>	<u>Due Date</u>
1. Burette	-	130BU10	23CG1172	22 Mar 2025
2. Balance	14233821	110RC001	23MM405	16 July 2024

2. Standard Material :-

<u>Material</u>	<u>Manufacturer</u>	<u>Lot.No.</u>	<u>Assay</u>
Sodium Thiosulfate pentahydrate	Merck	AM1763316	100.2%

Result : Dissolved Oxygen Meter Adjustment With Air 100 %

Dissolved Oxygen Probe No.: 07-07

Titration Method (Azide Modification Method) (mg/L)	DO Meter Reading (mg/L)	Standard Deviation (mg/L)
8.20	8.2	0.045

This report was certified only for the instrument we tested. It is allowable to use for study. Intend to use for advertising and referral purpose is prohibited. This report may not be reproduced other in full, without written approval of the laboratory.

-o0o-



a 1209346



BECTHAI BANGKOK EQUIPMENT & CHEMICAL CO., LTD.
CALIBRATION LABORATORY

300 Phaholyothin Road, Phayathai, Bangkok 10400, Thailand Tel: +66 2615-2929 Fax: +66 2615-2350-1
E-mail: bkk@becthai.com Website: www.becthai.com



Certificate No. : CAL-23-754

Page : 1 of 4

CERTIFICATE OF CALIBRATION

Equipment	:	Spectrophotometer
Manufacturer	:	Thermo Scientific
Model	:	Genesys 10S UV-VIS
Serial No.	:	2L9Q310003
ID No.	:	071
Customer	:	HVE CO., Ltd.
	:	603 Soi Jarunsanitwong 46, Jarunsanitwong Road,
	:	Bangyeekun, Bangplad, Bangkok 10700
Location	:	แผนกน้ำบริโภค
Date of Receipt	:	21 November 2023
Date of Calibration	:	21 November 2023
Date of Issue	:	21 November 2023
Ambient Temperature	:	(25±10) °C
Relative Humidity	:	(60±20) %
Condition As-Received	:	Used Item

Calibrated by

Approved by

(Mr.Somphop Duangnguan)

(Ms. Jintana Sangthaijaroenlap)

Calibration Engineer

Calibration Manager

The reported expanded uncertainty of measurement was based on a combined standard uncertainty multiplied by a coverage factor $k=2$, providing a level of confidence of approximately 95%.

This certificate may not be reproduced other than in full, except with the prior written approval of the head of Calibration Laboratory.

Indicated values are valid for the state of the Spectrophotometer at the time of calibration only.



BECTHAI BANGKOK EQUIPMENT & CHEMICAL CO., LTD.
CALIBRATION LABORATORY

300 Phaholyothin Road, Phayathai, Bangkok 10400, Thailand Tel: +66 2615-2929 Fax: +66 2615-2350-1
E-mail: bkk@becthai.com Website: www.becthai.com



Certificate No. : CAL-23-754

Page : 2 of 4

CALIBRATION REPORT

Conditions of this result of calibration

1. Reference Standard Material :

<u>Material</u>	<u>Model</u>	<u>Serial No.</u>	<u>Cert.No.</u>	<u>Due date</u>
Holmium Glass Filter	RM-HG	24563	109211	13 Feb 25
Didymium Glass Filter	RM-DG	24562	109212	13 Feb 25
Neutral Density Filter	RM-1N2N3N	24568	109249	14 Feb 25
Potassium Dichromate Solution	RM-06	24567	109222	13 Feb 25

2. Traceability : This certification is traceable to the International System of Unit maintained at;

The Starna Scientific Ltd. Accredited Calibration Laboratory No. 0659.

3. Method of calibration :

The calibration procedure was carried out according to ASTM E275-08 (2022) and ASTM E925-09 (2014).

4. Result of calibration :

(✓) without adjustment

() after adjustment

5. Equipment Specifications:

Spectral Bandwidth :	1.8	nm
Data Interval :	0.1	nm
Scan Speed :	Slow	nm/min



BECTHAI BANGKOK EQUIPMENT & CHEMICAL CO., LTD. CALIBRATION LABORATORY

300 Phaholyothin Road, Phayathai, Bangkok 10400, Thailand Tel: +66 2615-2929 Fax: +66 2615-2350-1
E-mail: bkk@becthai.com Website: www.becthai.com



Certificate No. : CAL-23-754

Page : 3 of 4

CALIBRATION REPORT

Wavelength Calibration

Certified Values of Reference Material (nm)	Nominal Value (nm)	UUC* Reading (nm)	Error (nm)	Uncertainty of Measurement (\pm nm)
361.00	361.00	360.7	-0.30	0.13
536.66	536.66	536.7	0.04	0.13
879.27	879.27	879.8	0.53	0.13

Photometric Calibration for Visible

Wavelength (nm)	Certified Values of Reference Material (A)	UUC* Reading (A)	Error (A)	Uncertainty of Measurement (\pm A)
420.0	Zero	0.000	0.0000	0.0028
	0.5835	0.585	0.0015	0.0044
	0.725	0.725	0.0000	0.0040
	1.0367	1.037	0.0003	0.0039
440.0	Zero	0.000	0.0000	0.0028
	0.5662	0.567	0.0008	0.0042
	0.7106	0.710	-0.0006	0.0037
	1.0159	1.016	0.0001	0.0037
465.0	Zero	0.000	0.0000	0.0028
	0.5257	0.527	0.0013	0.0044
	0.6682	0.668	-0.0002	0.0039
	0.9547	0.954	-0.0007	0.0034
546.1	Zero	0.000	0.0000	0.0028
	0.5226	0.523	0.0004	0.0036
	0.6939	0.693	-0.0009	0.0039
	0.9919	0.991	-0.0009	0.0032
590.0	Zero	0.000	0.0000	0.0028
	0.5567	0.556	-0.0007	0.0035
	0.7502	0.748	-0.0022	0.0037
	1.0732	1.071	-0.0022	0.0033
635.0	Zero	0.000	0.0000	0.0028
	0.5643	0.563	-0.0013	0.0035
	0.7299	0.728	-0.0019	0.0038
	1.0437	1.042	-0.0017	0.0034

Remark : Each individual filter is measured against the empty filter holder (blank) used to zero the Spectrophotometer.

Note:

UUC* : Unit Under Calibration



BECTHAI BANGKOK EQUIPMENT & CHEMICAL CO., LTD.
CALIBRATION LABORATORY

300 Phaholyothin Road, Phayathai, Bangkok 10400, Thailand Tel: +66 2615-2929 Fax: +66 2615-2350-1
E-mail: bkk@becthai.com Website: www.becthai.com



Certificate No. : CAL-23-754

Page : 4 of 4

CALIBRATION REPORT

Photometric Calibration for UV

Wavelength (nm)	Certified Values of Reference Material (A)	UUC* Reading (A)	Error (A)	Uncertainty of Measurement (\pm A)
235.0	Zero	0.000	0.0000	0.0050
	0.7385	0.735	-0.0035	0.0076
257.0	Zero	0.000	0.0000	0.0050
	0.8556	0.851	-0.0046	0.0077
313.0	Zero	0.000	0.0000	0.0050
	0.2882	0.288	-0.0002	0.0059
350.0	Zero	0.000	0.0000	0.0050
	0.6346	0.631	-0.0036	0.0069

Remark : The Potassium Dichromate Filled cells are measured against a Perchloric acid blank.

Note:

UUC* : Unit Under Calibration

- End of Report -